PRIMER AÑO — Núm. 50. PORTE PAGADO Dirección, Redacción y Administración: AVENIDA DE MAYO 769 Buenos Aires, Viernes 11 de Febrero de 1916

Director: JOSÉ LUIS CANTILO

Todas las cartas destinadas a la Redacción deben ser dirigidas al Director.

Como el diario no puede responsabilizarse por los manuscritos que se le envíen, ruega a los autores guarden copia de ellos.

Dirección Telegráfica: EPOCA, Buenos Aires

Teléfono: Unión Telefónica 5194, Avenida.

Biblioteca de la Universidad La Plata

La Epoca

PRECIOS DE SUSCRIPCION:

CAPITAL

$ m/n. Un mes 1.70 — $ m/n. Tres meses 5 — $ m/n. Seis meses 10 — $ m/n Un año 20

PROVINCIAS

Un mes 2 — Tres meses 6 — Seis meses 12 — Un año 24

EXTERIOR

$ oro Un mes 2 — $ oro Tres meses 6 — $ oro Seis meses 12 — $ oro Un año 24

Número del día 0.08 — Número atrasado (dentro de los 30 días) 0.20 — De fechas anteriores 0.50.

LA EPOCA se envía directamente por correo a toda persona que lo pida acompañando el importe correspondiente. Los pedidos de suscripciones para el interior de la República se atenderán por cualquier número de días a razón de 0.08 por ejemplar.

VEASE EN LA PÁGINA 16 LA INFORMACIÓN DE ÚLTIMA HORA

11 DE FEBRERO DE 1916

La senaduría correntina

La elección de un senador radical por Corrientes señala una nueva victoria del partido e impone una severa lección al gobernador de la provincia, que se apartara del recto sendero, cediendo a la sugestión pecaminosa de ciertas veleidades electorales. No es solamente un triunfo material, sino también, y principalmente, un éxito moral, significado éste por la espontánea colaboración del grupo de legisladores autonomistas que votaran al candidato radical como un acto de protesta contra la mal disfrazada imposición gubernista y como un testimonio deferente a la pureza de la moral política que el mismo candidato representaba.

De modo que al pretender restar importancia al suceso radical de Corrientes, atribuyéndolo al concurso de una agrupación ajena a nuestra organización, se hace el más cumplido elogio de la eficacia de las gravitaciones morales de la doctrina radical. Quiere decir que ésta ha sido reconocida hasta por agrupaciones políticas que no militan bajo nuestras banderas, como la única exclusiva tesis dotada de prestigios suficientes para oponerse a la inconducta política del régimen dondequiera pretendiera éste hacerse fuerte. Inútil es decir que en Corrientes no ha existido pacto ostensible ni convenio secreto. Tanto repudia la conciencia radical estos acuerdos inmorales como acepta el concurso desinteresado de todos los ciudadanos que quieran contribuir desinteresadamente al triunfo de nuestro programa.

Por cierto que el episodio de Corrientes brinda una oportunidad preciosa para reiterar declaraciones que conviene difundir. Hemos afirmado, y lo repetimos, que se engañan los que atribuyen al radicalismo un mezquino criterio excluyente, orientado hacia la proscripción de todos aquellos ciudadanos que no comparten su credo. Lejos de ello, sostenemos que ningún partido puede arrogarse el monopolio del civismo y la posesión de la clave del arte de gobernar venturosamente. Creemos, en verdad, que en otras filas se encuentran ciudadanos patriotas y capaces, de cuya gestión fuera injusto prescindir y cuya capacidad puede ser muy provechosa al país. Entendemos que la masa de opinión que no se afilió al partido desde un principio tiene, también, aspiraciones nobles y no la rechazamos cuando llama a nuestras puertas para realizarlas bajo los auspicios de nuestros principios. La Unión Cívica Radical no se considera un ejército de escogidos: no es el "hortus conclusus" de la política. Aceptamos todo concurso desinteresado; toda colaboración honesta, sin investigar pasados políticos cuando en esos pasados sólo se encontrarían errores y no delitos. Estamos empeñados en la realización de una obra nacional y cuantos más sean los obreros con más rapidez se realizará el trabajo. De acuerdo con ese criterio de tolerancia tradicional, de amplia benevolencia, el partido radical cumple sus destinos. En Corrientes, como en otras provincias, ha aceptado el concurso espontáneo, libre de compromisos, ajeno a toda cláusula furtiva, de un grupo de opinión que refugia en el partido intenciones que nada hace presumir deshonestas.

De modo que aquella elección, por mucho que ello pese a nuestros adversarios, es un definido triunfo de la élite política radical. Por lo demás,—y dicho sea en justicia,— el ciudadano electo, doctor Pedro Numa Soto, está a la altura de su representación. Caballero distinguido e ilustrado universitario, es un hombre joven que llevará sangre nueva y briosa al provecto organismo del Senado. Ciudadano prestigioso en su provincia, provisto de una reputación intachable y antiguo afiliado al partido, la Unión Cívica Radical y la provincia de Corrientes tienen en el doctor Soto un representante que les hace honor.

SERVICIO TELEGRÁFICO EXCLUSIVO

LOS TITULOS ARGENTINOS

ABUNDANCIA DE COMPRADORES

LONDRES, febrero 11. — Las noticias que llegan de la República Argentina demuestran con toda evidencia que la situación financiera y comercial de dicha nación está mejorando considerablemente. Todos están convencidos de que la Argentina ocupa hoy una posición sólida en el mundo y que, debido a que es uno de los países que menos ha sufrido con la guerra, su porvenir tiene brillantes perspectivas para después que termine la terrible conflagración que tan graves perjuicios ocasiona a los pueblos.

Las informaciones demostrativas del mejoramiento de las condiciones comerciales y económicas de la Argentina, han causado una impresión profunda en los círculos financieros de esta capital. Esto se refleja, por una parte, en las conocidas tentativas de los capitalistas norteamericanos por adquirir acciones de los ferrocarriles argentinos, y por otra, en la creciente demanda de los capitalistas ingleses — grandes y pequeños — de los títulos del gobierno de aquella República. Debido a esto, todos los valores argentinos, sin excepción, se están cotizando con una visible tendencia a subir.

Por lo demás, hay un hecho que comprueba la excelente impresión producida por el actual estado del comercio y las finanzas argentinas. Ese hecho es el escasísimo número de vendedores de títulos de aquella nación. Nadie quiere desprenderse de los valores argentinos que posee, lo que constituye otra notable prueba de la confianza reinante sobre el porvenir de la República.

LA CRISIS DE CARESTÍA EN FRANCIA

PARIS, febrero 11 (11 a. m.) — Los diarios de hoy señalan la suba de artículos de primera necesidad y lamentan que se mantenga la crisis de carestía que tan gravemente afecta a las clases populares.

El Japón, potencia financiera

Empréstito ruso enteramente cubierto

LONDRES, febrero 11 (1 p. m.) — El empréstito ruso, de 125.000.000 y 5 o|o de interés, fué totalmente cubierto en el Japón.

La noticia es muy comentada en esta capital.

NUEVO EMPRÉSTITO INGLÉS

LONDRES, febrero 11 (8 a. m.) — "Daily Telegraph", de esta mañana anuncia la realización próxima de un nuevo empréstito inglés.

LUIS SANTILLAN VELEZ

CORRESPONSAL DE "LA EPOCA" EN LIMA

Iniciamos hoy la publicación de las correspondencias de este ilustrado periodista argentino extensamente vinculado en la sociedad peruana, y que se ha hecho cargo de la corresponsalía de LA EPOCA en esa nación hermana.

Este nuevo e importante jalón que coloca a LA EPOCA entre sus servicios informativos, responde al propósito de estrechar los lazos que nos unen a las naciones de este continente, y en ese sentido nadie más eficiente que el señor Santillán Vélez, quien, radicado en Lima desde hace muchos años, se ha identificado con todos los problemas que preocupan a aquel pueblo y por consiguiente será fiel intérprete de sus sentimientos y aspiraciones.

EL PROBLEMA DEL COMBUSTIBLE

LA EPOCA mantiene sus informaciones

En Buenos Aires no hay carbón

PREOCUPACIONES QUE LA SITUACION PROVOCA

EL PETROLEO ARGENTINO

A pesar de las informaciones que han visto la luz en algunos colegas, podemos ratificar cuánto hemos dicho, e insistir sobre anteriores publicaciones aparecidas en estas columnas: existe en Buenos Aires el problema del combustible, motivado por la falta de carbón.

No es necesario, para afirmarlo, efectuar difíciles investigaciones.

Por nuestra parte y para corroborar datos conocidos, hemos acudido a insospechables fuentes de información. En todas ellas se nos ha repetido: el problema del combustible es grave, y preocupa, con razón, a gobierno y particulares.

No hay carbón; la frase repetida varias veces esta mañana por nuestros informantes, comprueba que solamente por un optimismo exagerado o por un pueril prurito de rectificación, se sostiene lo contrario.

Ya hemos dicho que el problema no es presente; que por algún tiempo será posible continuar atendiendo las exigencias públicas y privadas, pero que fatalmente, si no se produce un cambio fundamental en la situación, en breve comenzará a sentirse la escasez, con un cortejo de lamentables consecuencias.

La situación de la compañía alemana—

La más apremiante de las situaciones, es la de la Compañía Alemana Transatlántica de Electricidad. Como ya no es un misterio conviene puntualizar anteriores informaciones.

¿Por qué es grave la situación de la compañía? ¿Por qué ha acudido al Poder Ejecutivo, exponiéndole las dificultades con que tropieza? ¿Por qué el gobierno ha iniciado gestiones diplomáticas ante el ministro de Inglaterra?

Basta formular las preguntas para establecer que la falta de carbón no es un peligro remoto, o una dificultad por venir, sino un hecho real, indudable y alarmante.

Nosotros no hemos necesitado las informaciones oficiales para llevarlo a conocimiento público.

A nuestra propaganda se deben las gestiones que han determinado un principio de solución al problema de los fletes y la actitud asumida por el ministro de Agricultura en este interesante asunto del combustible.

No lo consignamos por vanidad mal entendida; creemos que es diciendo la verdad como se sirven realmente los intereses públicos.

Y en esta hora es ocultarla sostener que no existe el problema del carbón.

Hablábamos anteriormente de la compañía Alemana y argumentábamos con argumentos irrefutables.

Pero no lo hemos dicho todo: es tan grave la situación, que su directorio local ha resuelto la preparación de leña para reemplazar al carbón, previendo desde ya las grandes complicaciones que habrán de producirse.

En los ferrocarriles—

Los ferrocarriles atraviesan una situación igualmente angustiosa.

Hemos conversado hoy mismo con algunos gerentes. Nos han dicho con toda sinceridad: el problema es serio: no hay carbón.

Ya no pretende ocultarse lo que es evidente; y es precisamente en estos momentos cuando se dice al público que hay carbón suficiente y que la situación no es difícil.

Antes de muy poco tiempo será necesario corregir el error. Es verdad que entonces aparecerá como si se tratase de un problema nuevo.

Este es un asunto en el cual corresponde una parte importante al Ejecutivo. No lo decimos nosotros solamente: nos lo decía hoy, con explicable irritación, el jefe francés de una gran casa introductora.

"... gaspillé le charbón" eran sus términos agregaba: nada, ni nadie, evitará ahora que Buenos Aires sufra de una gran escasez y que los precios, al iniciarse el invierno, sean exorbitantes.

La profecía merece ser tomada en cuenta.

Petróleo argentino—

Han llegado hoy muchas cartas provocadas por nuestras noticias y apreciaciones sobre la administración de Comodoro Rivadavia y la producción de petróleo argentino.

Algunas traen datos que no hemos de publicar sin la debida comprobación; otras confirman y aplauden nuestras informaciones; por último se nos incita a persistir en la propaganda iniciada.

Hemos de insistir en ella por patriótica convicción. No se vean, en nuestras apreciaciones, apasionamientos políticos que no sentimos. Vamos en pos de un alto ideal, con la esperanza de ser escuchados y en cumplimiento de ineludibles deberes.

Hay que estudiar y resolver la cuestión del petróleo de Comodoro Rivadavia.

No bastan las teorías ni las buenas intenciones, si las hay; el país reclama acción enérgica, previsión, desinterés y patriotismo.

¿Está la comisión especial en condiciones de comprobar su participación eficaz en la solución del problema?

¿Puede confiarse en la buena marcha del ministerio de Agricultura?

Hasta ahora, no.

Hemos dicho y repetimos que la comisión contrató con las fábricas y no ha podido cumplir sus compromisos.

Las fábricas modificaron los hogares de sus maquinarias y sus calderas, estableciendo quemadores y depósitos subterráneos de seguridad y las cañerías de conexión correspondientes.

Mas aún: prepararon carros-tanques para acarrear el combustible.

No pudiendo obtener éste apelaron a los petróleos americano y mejicano, desgraciadamente mucho más caros.

El prorrateo—

Ha sido tan enorme la impericia que ni un solo día el ministerio pudo cumplir totalmente sus compromisos.

Fué necesario establecer el prorrateo y así se ha ido marchando.

Quiere, decir, repetimos, que es éste, hasta ahora, un problema sin solución.

La emisión de bonos por 15.000.000 de la cual se habla, sería suscrita por los industriales consumidores, lo cuál equivaldría a entregar el negocio, sea a la compañía americana sea a la anglo-mejicana.

En efecto, los industriales tomarían los bonos y para no inmovilizar sus capitales los cederían a los trusts. Si no ocurriría lo que con las libretas de lotería: que los privilegiados tendrían el monopolio de combustible barato.

Aquel desquicio solo puede ser reparado por la nación. El capital debe proveerlo el país, sin afectación especial, por cualquier procedimiento financiero.

11.000 LIBRETAS ACAPARADAS EN 55 PARTIDOS DE BUENOS AIRES

Datos verídicos recibidos por el Comité de la Unión Cívica Radical de la provincia de Buenos Aires permiten asegurar que en cincuenta y cinco partidos se han acaparado por el Partido Conservador 11.000 libretas.

El comité radical espera recibir informes del resto de los partidos antes de pocos días.

EXPORTACION DE CARNES

El vapor Zero, que salió de Campana para Londres el 8 del corriente, embarcó en el frigorífico Las Palmas 10.693 cuartos vacunos congelados de los cuales 5729 delanteros y 4.964 traseros, cuyo peso total es de 821 toneladas.

EL DIA POLITICO

INTRIGAS INUTILES

Podemos afirmar:

1.o Que el comité nacional de la Unión Cívica Radical no ha pedido al señor gobernador electo de Santa Fe, don Rodolfo B. Lehmann la ratificación o rectificación de ningún reportaje.

2.o Que los miembros del comité nacional no se han preocupado en ningún momento de las declaraciones atribuidas al señor Lehmann.

3.o Que el señor Lehmann goza hoy, como ha gozado siempre, de merecida consideración y prestigio en las filas radicales, razón que explica sobradamente el desdén con el cual han sido acogidas las versiones publicadas en los últimos días.

✡ ✡ ✡

LA ACTITUD DEL SENADO

Por unanimidad de votos, el Senado aprobó ayer una resolución resolviendo suspender sus sesiones hasta tanto la cámara de diputados no reanudase su funcionamiento. Esa actitud del Senado, si bien no ha logrado romper la indiferencia pública, tiene cierta repercusión dentro de la vida parlamentaria. Importa una directa sanción de censura contra la cámara de diputados y pretende volver al cumplimiento ortodoxo de los textos constitucionales. Entiende el Senado que los diputados han violado el artículo 57 de la Constitución al suspender arbitrariamente sus sesiones y asumen una actitud que juzgan constitucional. Pero lo curioso del caso es que la cámara de senadores aspira a corregir la irregularidad, reproduciéndola protocolizada. Es decir, adopta la falta de la otra cámara, creyéndola regularizada por una sanción a todas luces incorrecta. Verdadera incongruencia que comporta una defectuosa aplicación del "similia similibus" de los alópatas y que si deja a salvo lo sano de la intención, no excluye críticas al desacertado procedimiento.

En el fondo, la conducta del Senado es una prueba más del evidente desconcierto que caracteriza el estado de ánimo parlamentario. Fluctúa éste entre las atracciones del antiguo régimen y las imposiciones insólitas de los momentos actuales. Esa indecisión dispersa inmotivadamente a los diputados y empuja al senado hacia una actitud extrema a los senadores. Además, la cordialidad de relaciones entre ambas ramas legislativas no pasa de ser una nueva ficción parlamentaria. Aún cuando ni la una ni la otra representan substancialmente a la opinión pública, no puede negarse que un balance de valores democráticos arrojaría un serio saldo contra el senado. Es esta cámara el refugio y el baluarte del régimen. De allí salen todas las tentativas de restauración oligárquica y es en sus antesalas que se organizan todos los planes políticos encaminados a recobrar las posiciones perdidas. De modo que sus actitudes—pese a la resistencia de algunas intenciones bien inspiradas—aparecen siempre sometidas al influjo de pensamientos políticos no siempre bien claros ni muy confesables. La sanción que comentamos, por desgracia, no esconde la oreja política bajo su ropaje doctrinario y deja entrever una intención que no es puramente constitucional.

No los reprochamos, desde que no puede hacerse cargos al senado de faltas que derivan de su complexión orgánica. La señalamos, simplemente, convencidos de que sólo la reorganización parlamentaria, operada bajo auspicios populares, puede devolver al congreso los prestigios ausentes.

✡ ✡ ✡

LA VICE

La impresión que se obtiene en los círculos políticos, es que la candidatura presidencial del senador Güemes, se afianza en los círculos conservadores.

De ahí la profusión de nombres que figuran en el cartel como aspirantes al segundo término de la fórmula.

Los intereses empiezan a ponerse en juego, y los distintos núcleos que constituirían el conglomerado conservador, hacen sentir su influencia y presionan el ánimo de hombres y situaciones capaces de inclinar definitivamente la balanza en alguna forma práctica.

Ya tenemos los nombres que se han echado a rodar, con el objeto de tratar de imponerlos, unos, y de discutirlos y desmenuzarlos los otros.

Cada grupo o cada situación ofrece su vice: San Juan conservadora, reclama ese honor para su mandatario, el doctor Rojas, y la conferencia de Cacheuta con el señor Villanueva ha dado pábulo a todo género de conjeturas; al doctor Manuel M. de Iriondo lo sostienen el diputado Padilla, que acaba de dar sus últimos toques a una nueva agrupación en Tucumán, los doctores Manuel Peña, Bas y Cafferata de Córdoba; los señores Freyre e Iturraspe de Santa Fe, y el grupo que se mantiene fiel al ex presidente Figueroa Alcorta; La Rioja desearía que se discerniera para el doctor Joaquín V. González; el ministro doctor Murature contaría con el apoyo de Jujuy y de San Juan, siempre que no surgiera el doctor Rojas; el doctor Naón sería simpático a poderosos amigos; el gobernador Padilla ha empezado también a figurar en la lista y al ministro de Agricultura, doctor Calderón se le atribuyen trabajos electorales desde tiempo atrás y un pequeño comité donde figuran diputados y senadores del interior.

El señor Ugarte no ha formulado en concreto sus deseos o inclinaciones, por lo cual no es difícil vaticinar si tiene también su candidato. ¿Será él mismo, o se decidirá por alguno de sus amigos?

Debemos esperar ahora la eliminación y el desplazamiento. La lucha de círculos e intereses.

Quizás una nueva descomposición.

✡ ✡ ✡

DOS BIOGRAFIAS

Parece que los conservadores de Entre Ríos sostendrán las candidaturas de los doctores Sabá Z. Hernández y Salvador Maciá para las dos bancas que en el senado nacional corresponden a dicha provincia. Evidentemente se trata de dos personajes conocidos, en la provincia especialmente. Tan conocidos que su notoriedad puede resultarles más desventajosa que útil. Hay reputaciones así; su excesiva difusión concluye por ser enojosa a los que la poseen. Son como esos uniformes demasiado vistosos, que parecen llamar el peligro en ciertas operaciones de guerra.

Sería difícil relatar los últimos treinta años de vida política de Entre Ríos sin hacer la biografía de los actuales candidatos demócratas. De tal manera su vida pública está enlazada a las vicisitudes institucionales de la prvincia; de tal modo una y otras se han servido recíprocamente de causas y efectos. Con una circunstancia curiosa y que señala muy elocuentemente las sorpresas de la política: que el señor Maciá y el señor Hernández, vinculados hoy por un destino común, liquidan en esta empresa solidaria una encarnizada rivalidad de varios lustros. La historia de las luchas entre Rama y Ravana forma la urdimbre de un gran poema; del mismo modo y practicada la necesaria reducción a menores términos, la vida política de Entre Ríos es un resumen de la lucha de las dos tendencias representadas por los señores Maciá y Hernández. Este último fué derrocado hábilmente hace largos años por la familia del primero, la que instituyó entonces esa dinastía oligárquica desplazada últimamente por el radicalismo. Desde esa época, el señor Hernández fué una especie de pretendiente a la gobernación de Entre Ríos. Personalmente activo, rodeado de cierto prestigio, siempre fué un adversario temible para la situación nepótica de Paraná. Atemorizada ésta, de vez en cuando pactaba con su incómodo opositor, cediéndole una banca en el congreso, por ejemplo, u otra prebenda parecida. Mientras el señor Hernández llevaba esta existencia un poco azarosa, el señor Maciá conocía todas las venturas del patriarcado; pasando alternativamente de la gobernación al senado, sentándose en éste después de haber confiado aquella a un consanguíneo fiel y sólo abandonándola por equivocación a un parcial inseguro — el caso del gobernador Crespo — el señor Maciá envejecía majestuosamente, «hacía edad», cuasi prócer, cuasi cónsul, encaminado a la dirección de los negocios nacionales.

Hasta que la aparición del radicalismo en Entre Ríos dió en tierra con todo eso. Como los emigrados después de la Revolución, el señor Maciá topó en el exilio político con su antiguo rival que le precediera en ese camino. Incorporados ambos al partido demócrata pasó entre ellos lo que decía Gil Blas: «Nos reconciliamos, nos abrazamos y somos enemigos a muerte". Bajo el imperio de los tiempos que corren los dos personajes se han visto obligados a aliarse en campaña de oposición y para utilizar ese instrumento democrático que durante largo tiempo les resultó superfluo.

Queda hecha la biografía sintética de los dos presuntos senadores demócratas progresistas por Entre Ríos.

✡ ✡ ✡

LOS VIAJANTES SOCIALISTAS

Si los candidatos presidenciales socialistas no recogen copioso fruto electoral de su jira, no será, seguramente, porque no pongan de su parte todo lo necesario para provocar la curiosidad de los electores. Y hasta un poco más de lo necesario, si se atiende a que un exceso de visualidad en el espectáculo suele fatigar el interés de los espectadores. Esto no es un reproche para los métodos de propaganda socialista, que el buen humor provinciano apreciará, seguramente, en toda la extensión de su mérito.

Porque el señor Justo y el señor Repetto desdeñan la esclavitud de la vía férrea. Libres y contentos se han lanzado al azar de los caminos públicos, montando un sólido automóvil atiborrado de convincentes panfletos, que repartirán entre los asombrados pueblos. Para no perderse bajo las azarosas sugestiones de su capricho, ambos candidatos se han fijado, prudentemente, un severo programa y un rígido itinerario, donde todas las etapas están fijadas, todos los discursos previstos, calculada la extensión de todas las arengas, la duración de todas las reuniones cuidadosamente estipulada; medidas las ovaciones posibles, limitados a reloj los entusiasmos populares, señalada la tribuna, que puede ser el estribo, el pescante o la capota del coche, según lo exija la capacidad del auditorio y los accidentes de la topografía.

Confesamos que en un principio casi nos deslumbró la meticulosa precisión de la jira; estuvimos a punto de creer en la originalidad del procedimiento. Pero a poco nos acordamos. Era eso, en verdad. El señor Justo aplicaba a la política el difundido sistema comercial de los "raids". Realizaba el "raid" de su candidatura, llevando consigo su programa como el artículo preciado que debía recoger los beneficios de la excepcional reclame. Es decir, que el señor Justo no es un "commis voyageur" evolucionado; un viajante electoral.

No dudamos del éxito de curiosidad que obtendrán los viajantes socialistas. La monotonía de la vida provinciana sabe apreciar todos los espectáculos; aun cuando su atención irrespetuosa no distinga mucho entre la ternera de cuatro patas que se exhibe en el almacén, y el viajero político que diserta en la plaza pública.

Por lo demás, ese es el único suceso que les aguarda. Porque los ejemplos de Santa Fe y Córdoba prueban que cada jira socialista produce sensibles bajas entre su electorado.

✡ ✡ ✡

EL REGIDOR Y SU POLLINO

Después del aplastante triunfo de Santa Fe, ha recrudecido entre los desorientados círculos conservadores el deseo de concluir definitivamente la unión entre las dos fracciones en que está dividido actualmente aquel campo. Para ello, se insinúan nuevas fórmulas que sirvan de "trait d'unión", fórmulas en que van actuales ministros del poder ejecutivo, con una lejana esperanza quizá, de que ello sirva para conseguir un apoyo indudablemente más importante, que el que reportaría la suma de los no muy seguros electores de Buenos Aires y aquellos de Jujuy y Catamarca que responden a la tendencia demócrata. Nos referimos al cariñoso amparo del gobierno nacional.

Indudablemente que esto constituiría el desiderátum. Sin embargo, como todos los ideales, este se nos figura de un logro muy difícil.

En cuanto a la sola unión de los conservadores, es posible que la consigan. No son por cierto los principios los que los separan. ¿Pero con ello conseguirían el triunfo?

Si al buen Don Quijote se le planteara tal pregunta hubiérala resuelto seguramente, recordándonos aquel capítulo de la obra cervantina en que trata del burro del regidor...

Había una vez un regidor —nos repetiría el caballero manchego— que perdió su burro, lo que lo traía sumamente desolado.

Felizmente, y cuando estaba más entristecido, un colega suyo díjole haberlo visto en la proximidad de un cercano monte.

Emocionado el regidor, y hasta con lágrimas en los ojos, pidióle entonces lo acompañara a buscar, a lo que accedió éste después de hacerse rogar un tanto. Pero por desgracia el buen jumento ya no estaba.

Era fácilmente presumible que se debía haber internado en el monte, y aguzando su ingenio, ocurrióseles entonces —conociendo las excelentes dotes de rebuznadores que ambos poseían — imitar los rebuznos del animal perdido, yendo cada uno por diferente lado, costeando la espesura.

Y así fué. Desgraciadamente el asno no se convenció con los gritos que oyera, pues no respondió al llamado. Sacaron en conclusión los regidores al cabo un sin fin de desilusiones, producidas por las detestables imitaciones de entrambos y que los hacía acudir presurosos al lugar donde se producían, encontrándose solo con el colega rebuznador.

Desesperados, decidieron entonces unirse y penetrar en el monte. A los pocos pasos ¡ay! vieron los escasos restos que los lobos habían dejado del buscado pollino.

Y ante tal ejemplo que Cervantes nos proporciona, ¿no podrían preguntarse nuestros regidores de Jujuy y Buenos Aires: "es que el burro no estará ya comido?"

NOTAS DE LA GRAN GUERRA

Alemania en la agonía

EL CELEBRE TELEGRAMA DE REUTER

(De nuestro corresponsal en Berlín)

La agencia telegráfica de Reuter nos comunica que en Alemania se han agotado todos los artículos de primera necesidad: la carne, el queso, la manteca y la choucroute — col blanca fermentada que los alemanes comen con verdadero deleite — ya no existen más que en los rótulos de las tiendas que "antes" se dedicaban a la venta de esas golosinas. Al leer el telegrama, que seguramente habrán publicado los periódicos de ésa, dando también cuenta de la carencia completa de víveres en la capital del Imperio, no habrá sido floja la sorpresa y el dolor del entusiasta germanófilo Vicente Gay. Pero yo escribo esta crónica para tranquilizarle: El telegrama de Reuter es pura fantasía. Aquel famoso "Rinderbrust" que era nuestro regodeo en casa del "Tío Pettt" — lo pongo con tres ttt, para evitar falsas interpretaciones — sigue formando parte esencial en el menú de nuestro restaurant favorito los domingo, lunes, miércoles, jueves y sábado.

Si aplicamos al microscopio, o, mejor todavía, si sometemos al análisis espectral la noticia de la agencia Reuter — como así hay que proceder si queremos tomarnos la molestia de averiguar la verdad de todas las noticias de origen tan "fidedigno" — veremos que se trata de una medida dictada por el gobierno alemán para limitar el consumo y evitar el derroche de subsistencias, especialmente de la carne: "That is the question".

El gobierno federal germano ha decretado que los martes y viernes no se coma carne en Alemania; excepción hecha de los hospitales, sanatorios, etc., tanto civiles como militares, nadie que habite en el Imperio o en los países ocupados por las tropas de éste, tiene derecho durante esos días a comer chuletas, ni lomos ni filetes, ni faldillas, ni hígados, ni sangre... ni nada que tenga relación directa con esa enemiga del alma.

No creo equivocarme al suponer que algún aliadófilo grite lleno de contento: ¿Lo ven ustedes ahora? ¡Alemania camino de la inanición! ¡Ya ha prohibido el gobierno alemán el consumo de carne!... ¡Mañana prohibirá el consumo de hortalizas!... ¡Pasado mañana, ah!... ¡Pasado mañana para encontrar alemanes con vida habrá que ir a buscarlos en los campamentos de prisioneros de Francia y de Inglaterra! ¡La derrota de Alemania es segura! ¿Quién es capaz de dudar todavía en el triunfo de los aliados?

Este señor alegre que se entrega a tales manifestaciones de entusiasmo ignora — como otros muchos — que precisamente el secreto de la táctica alemana estriba en la economía de todos sus medios de defensa, y que las medidas, prudentísimas por cierto, que acaba de dictar ahora el gobierno federal nos dan manifiesta prueba de la voluntad inquebrantable que impera en esta tierra: ¡Resistir hasta el fin! ¿Los ingleses quieren prolongar la guerra? ¡Pues los alemanes ya pondrán de su parte lo que puedan para satisfacer tan loables deseos!

Hoy es el primer día en que la carne ha desaparecido del menú de todos los restaurants berlineses. A eso de las dos de la tarde, y queriendo hacer yo mismo la experiencia de saborear los diversos manjares que nos ofrecen hoy martes las cocinas de las grandes cervecerías de Friedrichstrasse, me dirijo resueltamente a mi establecimiento predilecto. El nombre de este gran restaurant es inútil que lo escriba; de seis consonantes y una vocal, consta el rótulo, de modo que, si les interesa saber cómo se llama, hagan ustedes el favor de imaginarse un estornudo fuerte, enérgico, imperativo, así por ejemplo: ¡Pachorr!... y ese será el nombre de este local que es, a su vez el apellido de su dueño.

El apreciable y veterano camarero señor Mans Eisbein me presenta la lista de la comida que encuentro, como de ordinario, abundantísima. No hay carne, pero en cambio tenemos rico surtido de legumbres, pescados, huevos, frutas, compotas, etc., etc. Yo pido un plato de salmón con una salsa muy cam. pechana de patatas y no sé qué historias más y mi vaso de cerveza correspondiente, todo por un marco y veinticinco Pfenning incluyendo la propina y dirijo la palabra a mi compañero de mesa, que es un célebre personaje que obtuvo el grado de doctor en la Universidad literaria de Vallecas:

—¿Cuándo son las oposiciones para la cátedra de dactilografía en la Universidad de Murcia? — pregunté yo lleno de malsana curiosidad.

—Cuando termine la guerra — responde el aludido. Pero esta vez la cátedra me la llevo yo, ¡vaya que sí!

Al permitirme presentar a mis lectores este desconocido personaje, que forzosamente ha de verse obligado a guardar el "incógnito" mientras dure — ¡y va para largo! — su obscura existencia de obligado aspirante a cátedras en proyecto, lo hice porque este individuo es ni más ni menos el infatigable termómetro de la vida en Alemania. ¡Qué modo de engullir! Si hay algún desgraciado que se atreva a pagarle la comida, entonces el estómago de mi personaje conviértese en profunda sima... ¡Nada, les digo a ustedes que yo vivo en Alemania perfectamente tranquilo!... El día en que las autoridades alemanas decidan expulsar del territorio germano a este indoctorado sujeto, entonces... sabré que todavía quedan en Alemania elementos de sobra para triunfar en la guerra.

Manuel Mateo Campos.

Un 75 en acción

Aventura de cuatro rusos

—Mi teniente, hay cuatro soldados rusos que acaban de llegar a la trinchera B, 4.

—¡Estás loco, Duval!

—Mi teniente; es el auxiliar de la trinchera B, 4 quien acaba de telefoneárnoslo...

—El auxiliar está loco, Duval.

—Mi teniente, estarán aquí dentro de un cuarto de hora... Cuatro ciclistas se han marchado para buscarlos...

—Los ciclistas están locos, Duval.

Mas, como no se sabe jamás aquello que puede suceder, levántome, vístome, yendo a echar una mirada a la entrada del pueblo y dirijo la mirada a las rutas que conducen a las trincheras. Pero, ¡cosa extraña! ¿qué es lo que veo?... Se acercan efectivamente nuestros cuatro ciclistas, los cuales escoltan a cuatro grandes mocetones, afiebrada la vista pero con la sonrisa en los labios. Visten un uniforme peluche marrón, que lleva una gran cruz roja sobre la espalda, desde la nuca hasta la cintura. Están embarrados hasta las orejas y sus piernas tiemblan por efecto de la extraña fatiga. ¿Estos soldados rusos?.. Vamos, pues, a ver; que yo sí que estoy loco.

Sorpresa en una trinchera

El interrogatorio principia por intermedio de un soldado intérprete, ayer profesor de francés en Moscú, hoy telefonista del regimiento. Y el interrogatorio, poco a poco levanta todas las dudas, elimina todas las cavilaciones. Sí, son perfectos soldados rusos. Sí, llegan de las lejanas regiones del inmenso imperio lontano del oriente. Han combatido con Renemkampp en la Prusia oriental, han sido hechos prisioneros cuando su retirada y fueron internados en varios campos en donde estuvieron obligados a trabajar en obras militares. Es de allí de donde se evadieron una noche, a la hora del crepúsculo. Hicieron como que iban a buscar una herramienta olvidada y se echaron en una fosa donde esperaron varias horas. Luego, con toda la ligereza que sus piernas les permitían, consiguieron llegar a la campaña.

—Pero, ¿cómo pudieron ustedes orientarse?

Pués, de una manera bastante sencilla. Caminaron escuchando el ruido de los cañones. Desde que se percibía el tronar de la artillería era indudable que la gente se batía. Luego, si había batalla, era porque había dos líneas de soldados, una frente a la otra y una de ellas tenía necesariamente que ser de los ejércitos aliados.

Caminaron de noche, durmiendo por la mañana y durante la tarde. Emplearon cuatro días en llegar; y durante estos cuatro días no dieron nri con un solo oficial alemán, ni con un soldado, ni con un solo habitante. Cierto es que evitaban con todo cuidado las casas, las localidades, los caminos, no marchando sino a través de campos y montes...

—Pero cuando ustedes llegaron a las líneas de trincheras alemanas...

—Pues la cosa fué más fácil todavía. Se arrastraron hasta llegar a la trinchera misma y la encontraron casi vacía. Dos alemanes—esto ya lo sabíamos, pero la confirmación era interesante—no tienen, en efecto, desde el otoño y desde los ataques en la Champaña sino bien poca gente en sus trincheras. El grueso de las tropas está abrigado en los centros de resistencia y en los acantonamientos de retaguardia.

Fué una jugarreta escurrirse entre dos grupos en acecho, dejarse caer en la trinchera, escalonar el paquete y arrastrarse debajo de la red de alambrados, a pesar de sus veinte metros de profundidad y sus púas de acero. El peligro recién principió al acercarse a las trincheras francesas. ¿Cómo atravesar el alambrado del lado de los franceses? Conversaron rápidamente, en medio de la noche, bajo el silbido de las balas de ambos campos. Uno de los fugitivos propuso gritar: "¡kamerad, kamerad!", según es costumbre entre los alemanes, pero los otros juzgaron este procedimiento de hacerse conocer, malo y peligroso. Más valía esperar la luz del día escondidos en algún rincón; tan pronto como blanquea el cielo y se pudiera distinguir las casas, se harían ver. Entonces, los franceses se darían bien cuenta que se las habían con hombres sin armas y vestidos de civil. Con seguridad que no iban a tirar. Y efectivamente, nuestros centinelas en acecho no creyeron deber tirar sobre estos cuatro andrajosos, cubiertos de barro, a los que vieran, en la penumbra de la mañana, salir de su escondite y marchar derecho hacia el sendero de la trinchera. Se figuraron que eran algunos campesinos extraviados. Cierto que lo eran; sólo que llegaban desde Siberia.

El instinto de conservación es algo maravilloso. Mando servir a los cuatro pobres diablos un almuerzo substancioso; pero no lo aceptan.

—No; tanto es el apetito que tenemos, que comer y morir sería lo mismo.

Y no aceptan sino el caldo. Después de lo cual, se dejan caer sobre un lío de paja y duermen el sueño de las bestias de carga.

Al despertar, completan su narración. Hablan de los malos tratos sufridos en los campos alemanes. Tuvieron camaradas fusilados por niñerías, cuyos cuerpos han permanecido durante varias horas a la vista de todos, a fin de impresionar fuertemente todas las imaginaciones y someter a los revoltosos.

Hago la última pregunta:

—Decidme francamente... Cuando se encontraron allí... ¿no han desesperado a veces?...

El intérprete traduce mi cuestión. Y veo sus cuatro cabezas oscilar de derecha a izquierda, mientras que las cuatro bocas forman: "Niet, niet ¡no, no!". Y el que hacía de jefe, mirando con reproche, respondió:

—Nosotros no hemos desesperado nunca... Sabíamos que Rusia, nuestra madre, era grande y que Francia, nuestra amiga, estaba cerca.

Un movilizado.

Un artículo profético de un oficial francés

Los alemanes en su frente occidental han innovado la guerra de sitio en campo raso después de la batalla del Marne.

Un oficial superior el teniente coronel de artillería, Meyer, actualmente movilizado, había mostrado desde el mes de mayo de 1902, en una revista militar suiza, bajo el pseudónimo de Emilio Moreau, cuales serían a su parecer las características de la guerra actual que veía como una lucha entre dos líneas fortificadas paralelas igualmente impotentes en el sentido del frente.

"Una de esas líneas no pudiendo obtener éxito (para cortar) de frente, intentará desbordar a la otra. Esta a su vez, prolongará su frente y esa operación será una oposición que se extenderá lo más posible en la medida que su efectivo se lo permita. O al menos las cosas pasarían así si uno pudiera desenvolverse indefinidamente. Pero la naturaleza presenta obstáculos. La línea se detendrá en un punto de apoyo, "en un mar", en una montaña, en la frontera de una nación neutra.

El artículo terminaba así:

"...Se derramará sangre, mucha sangre; no solamente dinero se necesitará, además previsión, calma, audacia e incluso espíritu de ofensiva hasta en la defensiva. La tropa, el mando, la población, tendrán que desplegar más energía que nunca. Y es menester prepararse redoblando el ardor a las peores eventualidades. Pero no es dudoso que la fisonomía de las batallas se encontrará metamorfoseada".

El general de Bernarhdi escribió bien en 1911.

"Nada impide que después de una batalla decisiva adversa, el partido vencido, cediendo y retrocediendo ante la ley del vencedor, recurra a una defensa de posición para detener al enemigo...

Pero no examinaba aquí más que un caso aislado. Como los demás generales alemanes, Bernardhi no había visto en la guerra actual hasta la batalla del Marne, más que una guerra de movimiento con ataque brusco, marcha fulminante y torrentes de soldados y de proyectiles sobre un adversario sorprendido, no reparado el aplastamiento del cual no tenía que ser más que cuestión de tiempo. Pero...

Pero este plan ha debido calmarse en el último momento. La guerra de movimiento se ha convertido en una guerra de posición, lo que ha dado la razón al teniente coronel Meyer.

Alemanes y búlgaros

Dice "Le Matin", que por noticias que tiene de Salónica, se sabe que aún las tres búlgaras, que se estaban fortificando sobre las líneas de Guevgeli-Doiran, no se han reunido a ningún elemento austro-alemán.

A causa de las pérdidas sufridas por estos últimos, en Servia y Montenegro, y también del ejército que sería necesario mantener para guardar los territorios conquistados y de la línea del Danubio, puede asegurarse que las tropas que se podía lanzar eventualmente contra nuestros cuerpos expedicionarios en Macedonia, serán compuestas en su casi totalidad por búlgaros, mezclados con algunos turcos.

Los búlgaros se hallan en estos momentos tan orgullosos, con su fácil triunfo sobre los servios, y de sus aparentes victorias sobre los aliados, que le será tal vez imposible a Alemania, restringir su ardor bélico, conduciéndolos a una equitativa apreciación de las dificultades, que se opondrán a la realización de su programa nacional-integral, que es como se sabe, la conquista de toda la Macedonia septentrional.

Guerreros modernos — Aspecto de soldados franceses munidos de la máscara protectora contra gases asfixiantes

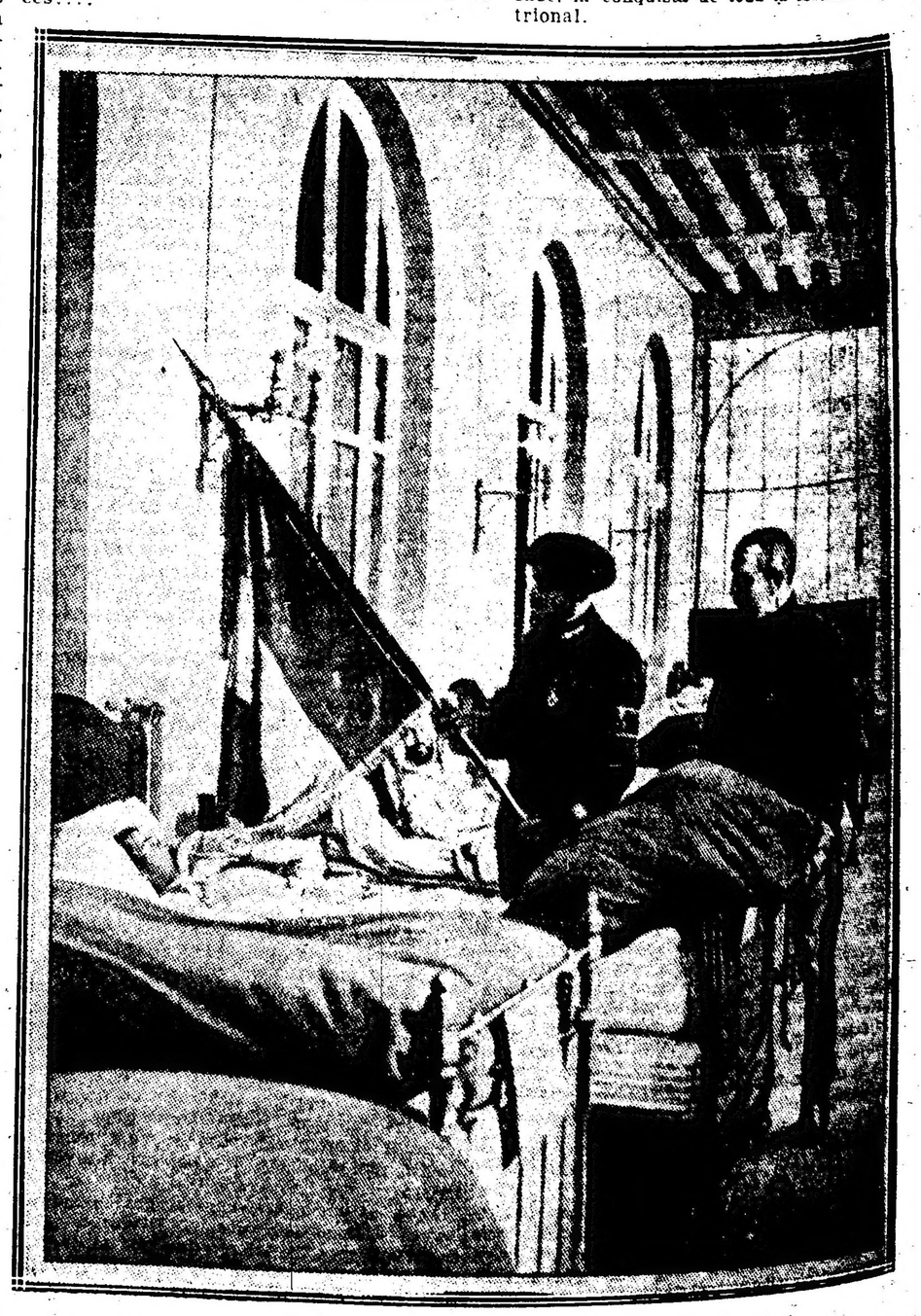

Adiós a la bandera — El último beso

LA GUERRA EUROPEA

SITUACION POLITICA

LA ACTITUD DE GRECIA. — DECLARACIONES DEL JEFE DEL GABINETE EN LA CAMARA.—LA GUERRA SUBMARINA.— COMUNICACION DE ALEMANIA A LOS PAISES NEUTRALES. — LOS BARCOS MERCANTES ARMADOS LOS CONSIDERARA COMO BUQUES DE GUERRA. —ACUERDO FINANCIERO FRANCO-INGLES. EL VIAJE DE Mr. MORGAN A EUROPA.— LA SITUACION DE ALEMANIA. — DEPRECIACION DEL MARCO EN SUECIA.

Grecia persiste en mantener su neutralidad "a outrance". Ayer, en la Cámara de diputados, el jefe del gabinete señor Skuludis hizo una terminante declaración en ese sentido. Sostuvo que el programa del gobierno era mantener intactas las fuerzas de la nación para utilizarlas exclusivamente en defensa de los intereses del país y agregó que no podía accederse a la desmovilización del ejército helénico, como han pretendido los aliados, mientras no se aclare la situación en los Balcanes.

Difícilmente se encontrará un rey en circunstancias más críticas que Constantino de Grecia. Ve su territorio invadido por ejércitos extranjeros; a diario se informa que esos ejércitos ocupan islas griegas que son justificadas por razones de carácter militar, y, sin embargo, se resiste a inclinarse de ninguno de los grupos beligerantes. ¿Nos reservará alguna sorpresa el cuñado del Kaiser cuando se inicien las operaciones contra Salónica o bien cuando los aliados inicien una gran ofensiva en aquel teatro de operaciones para reconquistar Sérbia y cortar el camino entre Alemania y el Oriente? ¿No dependerá la actitud de Grecia del resultado de la ofensiva iniciada por los moscovitas para apoderarse de Czernowitz? No emitiremos un juicio, porque la situación es muy obscura y es posible que las actitudes cambien y las vacilaciones se truequen en entusiasmos belicosos.

Alemania, careciendo de un poder marítimo suficiente para contrarrestar la acción de la escuadra británica, se empeña en mantener la guerre submarina que tantas víctimas inocentes ha ocasionado ya. Los Estados Unidos pretendieron prestar a la humanidad el gran servicio de impedir ese sistema de lucha, pero la obstinada actitud del gabinete alemán frustró las esperanzas que hicieron concebir. La declaración de ilegalidad del hundimineto del "Lusitania" habría puesto término al empleo de los sumergibles en la forma en que los utiliza Alemania. No ha querido o no ha podido el gobierno de la Unión mantener su exigencia y Alemania se apresta a legalizar los ataques de los submarinos contra los buques mercantes de pasajeros.

A ese fin, la cancillería germánica ha enviado una comunicación a los países neutrales, entre ellos a los Estados Unidos, declarando que a partir del primero de marzo próximo considerará como buques de guerra a todos los barcos mercantes que vayan armados, lleven o no pasajeros y sin que influya tampoco el que éstos sean neutrales.

Esperemos que en los primeros días del próximo mes se registren nuevos hundimientos de vapores y lamentemos que los países neutrales no realicen una gestión enérgica cerca de los beligerantes al objeto de evitar los excesos que se cometen en la guerra y que lesionan intereses respetables de países que están en paz.

Francia e Inglaterra llegaron a un acuerdo para solucionar determinadas dificultades de carácter económico. El ministro de hacienda M. Ribot y el gobernador del Banco de Francia hicieron un viaje a Londres y en las entrevistas celebradas en la capital británica con los miembros del gabinete quedó convenido que el Banco de Inglaterra facilitaría a la República Francesa el crédito comercial necesario en aquel país y se arregló la cuestión del pago de las compras de armamentos efectuadas por Francia e Inglaterra y en los Estados Unidos.

Tal vez se encuentre relacionado con estas operaciones financieras el viaje del multimillonario norteamericano Mr. Morgan, quien ayer desembarcó en Falmouth.

Los gobiernos francés y británico principian a darse cuenta de que es preciso encarar seriamente el problema de las economías. Los gastos de la guerra aumentan en forma tan colosal que sólo esos países, con sus inagotables riquezas, pueden soportarlos.

Una información sueca da cuenta de que el valor del marco sigue bajando. Las últimas noticias recibidas en Estocolmo acerca de la situación general en Europa reflejáronse en los centros financieros de Suecia, determinando una depreciación de los valores alemanes. Ello es prueba de que la situación en el imperio germánico no es tan tranquilizadora como pretenden hacerlo ver las noticias trasmitidas de Berlín a Nueva York.

FRENTE AUSTRO-ITALIANO

Los ministros franceses Briand y Bourgeois en Roma

ENTUSIASTAS DEMOSTRACIONES DEL PUEBLO — ALMUERZO EN LA EMBAJADA — LA REINA RECIBE A LOS MINISTROS — TELEGRAMA DE M. BRIAND A VICTOR MANUEL — EL ENTUSIASMO DE LOS ITALIANOS — CONFERENCIA EN EL MINISTERIO DE GUERRA — BANQUETE EN LA CONSULTA — DISCURSOS DEL Hon. SONNINO Y DE M. BRIAND — LAS OPERACIONES MILITARES — ESCASEZ DE SULFATO DE COBRE EN ITALIA.

ROMA, febrero 11. — Todos los diarios dedican sus editoriales a comentar la gran trascendencia que ra de tener para el porvenir el visita del jefe del gobierno francés y del ministro de relaciones exteriores, M. Briand y M. Bourgeois. Muéstranse unánimes todos los editorialistas en que es absolutamente indispensable que se concierte una estrechísima unión entre todos los países aliados, si se quiere asegurar la victoria conjunta. Aislados, dice uno de los diarios, ninguno de los países aliados ha de conseguir afirmarse un porvenir tranquilo. Es preciso que todos trabajen de común acuerdo y que aunen sus esfuerzos todos para utilizarlos en el campo de operaciones en que sea necesario emprender una vigorosa ofensiva.

Además, la prensa publica extensas informaciones de los actos realizados ayer en honor de los ilustres huéspedes y de todo cuanto se relacione con el viaje de éstos.

Poco después de llegar M. Briand y M. Bourgeois, todos los ministros italianos se dirigieron a la embajada francesa donde almorzaron, invitados por el representante de la república, M. Barrere.

Después dirigiéronse al palacio real, donde los ministros franceses fueron recibidos en audiencia especial por la reina Elena, con la cual sostuvieron una larga conversación. La entrevista fué muy afectuosa.

El jefe del gabinete francés M. Briand envió un telegrama al presidente de la república M. Poincaré, informándole del grandioso recibimiento que le habían dispensado en Italia y dándole cuenta del excelente estado de ánimo del pueblo, que se manifiesta dispuesto a colaborar con todas sus fuerzas para conseguir el triunfo definitivo de la causa que defienden los aliados.

En una entrevista con un redactor de "Il Messaggero" M. Briand declaró que estaba profundamente impresionado por la actitud en que había encontrado al pueblo italiano, lo que le hace pensar en muchas cosas y, sobre todo, en que es imposible vencer a pueblos que heroicas resoluciones adopta.

Dícese que en este sentido había dirigido M. Briand un expresivo telegrama al rey Víctor Manuel.

Por la tarde los ministros franceses cumplimentaron a la reina madre, en el palacio Margarita.

ROMA, febrero 11. — En el ministerio de guerra se ha celebrado hoy una importante conferencia, quizás la de mayor trascendencia que se verifique durante la permanencia de los ministros franceses en Italia. Concurrieron a ella el ministro de guerra italiano, general Zupelli, el secretario de municiones, general Dallolio, y el subsecretario francés de guerra M. Thomas y el coronel Dumesnil.

Como es lógico suponer, los asuntos tratados en esa entrevista fueron todos de carácter militar, y no obstante la reserva guardada en los centros oficiales, se sabe que estudiaron cuanto se relaciona con la fabricación de municiones y sobre las necesidades italianas en cuanto a material de artillería.

Igualmente fueron estudiados, según se afirma, las operaciones que posiblemente emprenderán en breve los aliados, reconociéndose la absoluta necesidad de que todos los países aliados cooperen por igual para asegurar la victoria.

ROMA, febrero 11 — En la Consulta se celebró el banquete con que el ministro de relaciones exteriores, barón Sonnino, obsequiaba a los huéspedes. Además de éstos, concurrieron todos los miembros de la misión francesa, el gobierno en pleno de Italia, los embajadores de todos los países aliados y el maestro de ceremonia de la corte, conde Borea d'Olmo.

La llegada de las personalidades que asistieron al banquete fué presenciada por inmenso gentío que se congregó con ese objeto en los alrededores de la Consulta.

Al final del banquete pronunciaron brindis únicamente el ministro italiano de relaciones exteriores y el jefe del gabinete francés.

Dijo el barón Sonnino lo siguiente:

"Señor presidente: Tengo la más alta satisfacción en saludar, entre nosotros, al jefe del gobierno de Francia, a la cual nos vinculan muchas y antiguas tradiciones, renovadas con la reciente fraternidad de armas

"Vuestra presencia es una nueva garantía de nuestra firme confianza en el fin victorioso de la lucha que los aliados conducen con toda su fuerza y unión inconmovible para la causa de la libertad y de la justicia.

"Levanto mi copa en honor del presidente de la República Francesa, de los soberanos aliados y a vuestra salud, señor presidente, y a la par os doy la bienvenida en nombre del gobierno de mi nación".

A continuación, M. Briand se expresó en los siguentes términs:

"En nombre del gobierno de la República, mis colegas y yo, traemos al gobierno real y a Italia todo el afectuoso y cordial saludo de Francia.

"Es con la más grande admiración que nosotros hemos visto a vuestro noble país contestar al llamamiento de su conciencia nacional y ocupar su puesto de honor en el campo de los aliados, para defender junto con ellos el derecho y la libertad.

"Nuestras dos naciones están firmemente convencidas de que la victoria final tendrá su base en su firme voluntad de aunar, con las de los aliados, todas sus energías, todas sus fuerzas vitales, robusteciendo la acción común con fe inconmovible e inquebrantable.

"Bajo sus respectivas banderas, nuestras dos naciones, señor ministro, celebran una nueva y más íntima fraternidad: la fraternidad de la raza y de las armas.

"Italia y Francia sostienen en estos momentos una lucha gigantesca, en la cual están empeñados, con sus destinos, los destinos de la civilización.

"Es con estos sentimientos que levanto mi copa en honor de sus majestades el rey y la reina de Italia, y de los soberanos aliados. Y bebo también por la prosperidad del gobierno real, del cual apreciamos, en su alto valor, la generosa hospitalidad.

A la terminación hubo una larga conversación entre los ministros franceses e italianos y fueron recibidos en el salón de recepciones de la Consulta elevados personajes de la política italiana.

ROMA, febrero 11. — Pocas novedades se han recibido del frente de batalla. Las nevadas dificultan en gran manera las operaciones, pero a pesar de ello, se registran encuentros que no revisten mayor importancia.

El boletín publicado anoche por el ministerio de Guerra dice como sigue:

"En la zona de Cevedale, región de la Alta Valtellina, el enmigo inició el martes por la noche un intenso fuego de fusilería, contra nuestros puestos avanzados, cerca de Capanna, sin causar daños.

"El martes rechazamos en el valle de Lagarina un ataque del enemigo contra nuestras posiciones.

En el monte Tofana el miércoles un destacamento enemigo intentó escalar la cumbre y fué rechazado cayendo en el precipicio.

"En el Isonzo la lluvia y neblina reinantes ayer, impidieron la acción de la artillería".

ROMA, febrero 11. — Aumentan las dificultades surgidas a consecuencia de la escasez de sulfato de cobre en toda Italia.

De las regiones industriales se reciben continuamente protestas, interesando del gobierno gestione la inmediata importación de sulfato de cobre, pues el peligro es grande y no pocos trabajos han de ser suspendidos.

El ministro de Relaciones Exteriores, barón Sonnino, ha solicitado de Inglaterra que autorice la exportación a Italia de dicho artículo.

Actualmente se vende el sulfato de cobre en Italia a 1.400 liras la tonelada inglesa, o sean 1.016 kilos.

En el frente oriental

LA OFENSIVA RUSA EN EL SECTOR SUR

Importancia de la toma de Uszieszczko

Comunicado oficial moscovita

COPENHAGUE, febrero 11. — Anuncian de Berlín que los rusos han emprendido una enérgica ofensiva en el sector sur del frente oriental, desde Czastonysk rasta la región de Czernowitz.

Los ataques principales rusos han tenido lugar en Wolhynia en la zona al este de Kowel y en la región al oeste de Tarnopol. En la primera zona esos ataques han sido rechazados con grandes pérdidas para los rusos por las tropas del general von Puhallo.

Al oeste de Tarnopol los moscovitas consiguieron apoderarse de algunas posiciones; pero fueron inmediatamente desalojados de gran parte del terreno ocupado, mediante un vigoroso contraataque. En estas acciones se distinguieron especialmente las tropas austriacas que forman el centro del ejército al mando del general alemán conde von Bothmer.

En la región de Uszieszczko los austriacos han llevado a cabo numerosos contraataques a fin de anular el éxito moscovita de hace dos días. Los austriacos persiguen el propósito de obligar a los rusos a volver a cruzar el río Dniester. Hasta ahora, a pesar de todos sus esfuerzos, han fracasado en sus tentativas. Los rusos mantienen firmemente las posiciones conquistadas.

En la frontera de Besarabia la lucha se desarrolla encarnizadamente. Un regimiento de croatas, compuesto en su mayor parte de tropas territoriales, logró desalojar a los rusos de posiciones avanzadas, poderosamente fortificadas. Los rusos se retiraron a sus posiciones principales.

PETROGRADO, febrero 11. — Los críticos militares atribuyen una especial importancia al triunfo obtenido por los rusos en Uszieszczko.

En los círculos militares se considera el paso del Dniester como el hecho de más transcendencia ocurrido en el frente oriental en los últimos tres meses. Se estima seguro que, si las fuerzas rusas continúan desarrollando el movimiento envolvente en la forma brillante en que lo han iniciado, amenazarán toda las posiciones austro-alemanas de la región de Czernovitz.

Los prisioneros capturados por los rusos en las cercanías de Usztezczko declaran que los jefes les habían ordenado realizar una desesperada defensa de Czernovitz, debiéndose esto más que a razones de estrategia a causas de alta política. Se les informó también, sin duda para obligarlos a resistir con mayor empeño, que si Czernovitz, caía en poder de los rusos Rumania se uniría inmediatamente a los aliados.

Dícese también en esta capital que a consecuencia del deshielo se inundó el canal de Oginski, obligando a los alemanes a evacuar la segunda línea de trincheras en el distrito. Al retirarse las tropas del kaiser de esas posiciones, que eran muy importantes, abandonaron gran cantidad de municiones.

PETROGRADO, febrero 11. — El ministerio de guerra publicó el siguiente boletín:

"En el frente de Riga se desarrolló un violento duelo de artillería con fuego intermitente de fusilería. Nuestra artillería destruyó las obras de defensa enemigas en varios puntos.

"Al sudoeste de Shlog, en Kockhenhusen, y en el Dvina, aguas arriba de Frederikstadt, bombardeamos con éxito las posiciones enemigas.

"En el distrito de Jacobstadt, la artillería alemana bombardeó violentamente nuestras posiciones cerca de Lievenroj y el río Sussey.

"En el sector de Dvinsk hubo activo fuego de fusilería.

"En el distrito de Tenenfeld, los alemanes dispararon con gases asfixiantes contra nuestras trincheras.

"Nuestros exploradores en la región del lago Sventon realizaron dos expediciones con éxito y tomaron prisioneros, armas y municiones.

"Al Este de Tchemerina, entre Rovno y Lutsk, nos apoderamos de una colina y rechazamos un contraataque emprendido inmediatamente después por el enemigo.

"Al sudeste de Isebroff nos apoderamos de una colina, en un asalto a la bayoneta, la consolidamos y tomamos setenta prisioneros pertenecientes a la guardia imperial.

"Rechazamos un contraataque austriaco.

"Nuestra artillería desalojó al enemigo en un cráter al sudoeste de Samuschinne, al este de Zaleszczky.

"El enemigo hizo estallar una mina en la colina, al Este de Rarutche. Las tentativas de los austriacos para ocupar el cráter fueron contenidas por nuestras granadas de mano y fuego de fusilería.

Empleo de los fondos federales suizos

PARIS, febrero 11. — "Le Journal" publica un despacho de Ginebra dando cuenta, de que causó gran emoción el descubrimiento de que los fondos de Seguros Federales, con excepción de seiscientos mil francos, fueron colocados en valores del Estado alemán, desde el principio de la guerra.

SITUACION FINANCIERA DEL VATICANO

ROMA, febrero 11. — Debido a la difícil situación financiera por que atraviesa el Vaticano, el secretario de Estado, cardenal Gasparri, ha designado una comisión para que determine cuáles han de ser las economías a introducirse hasta que termine la guerra.

SITUACION MILITAR

LA OFENSIVA ALEMANA EN EL ARTOIS. — ENERGICO MOVIMIENTO EMPRENDIDO POR LOS RUSOS. — OCUPACION DE DURAZZO POR LOS AUSTRO-HUNGAROS. — DESEMBARCO DE INGLESES Y FRANCESES EN VALONA. — EL DESARME DE LOS MONTENEGRINOS. — APRESAMIENTO DEL ROON. — EN EL FRENTE AUSTRO-ITALIANO.

El ejército del príncipe Ruperto de Baviera, que ocupa posiciones en el Artois, continúa realizando enérgicos ataques contra las líneas francesas. Las arremetidas se suceden incesantes, infatigablemente, casi sin solución de continuidad, como si en realidad fueran un solo y formidable ataque. Hasta ahora la ofensiva alemana en el Artois ha tenido éxito. Anteayer las fuerzas germánicas se apoderaron al oeste de Vimy de las posiciones francesas en un frente de 800 metros, tomando prisioneros y dos ametralladoras. Ayer los atacantes obtuvieron en el mismo punto un triunfo de mayores proporciones, pues se apoderaron de una sección de trincheras de mucho más extensión, y tomaron numerosos prisioneros y 22 ametralladoras. Los franceses reconocen oficialmente el triunfo de sus enemigos, sólo que, según los pareceres, el éxito alemán no es de tanta importancia como dice el comunicado de Berlín. Una información periodística de fuente aliada hace saber que las tropas del príncipe Ruperto han sufrido durante la batalla de Artois bajas considerables. Se calcula en 60.000 el número de muertos y heridos. Esta es una exageración.

A nuestro juicio el triunfo alemán, no vale los sacrificios que cuesta. Ese pequeño avance al oeste de Vimy no viene a modificar en lo más mínimo la situación general de ambos beligerantes. Por lo demás, seguiremos creyendo que una ofensiva de carácter local en el frente de Francia y Flandes está condenada a un fracaso más o menos inmediato. Tanto alemanes como franceses cuentan con una excelente red ferroviaria a retaguardia; de modo que siempre les será posible acumular los refuerzos indispensables en el punto amenazado. Una ofensiva con probabilidades de éxito en Francia y Flandes tiene que efectuarse por sorpresa—cosa casi imposible—o tiene que ser en general, a fin de que el atacado, amenazado por todas partes, se vea obligado a distribuir sus tropas para presentar la misma resistencia en toda la línea, permitiendo así al atacado realizar en un punto dado y cuando menos se espere un esfuerzo mayor que pueda dar por resultado la ruptura del frente. ¿Están los alemanes en condiciones de llevar a cabo una ofensiva general? Se puede contestar sin vacilaciones y rotundamente que no.

Coincidiendo con el movimiento de avance de los alemanes al oeste de Vimy, se anuncia la intensificación de la lucha en el sur del frente oriental. Los rusos, con su valor y empuje acostumbrados, han iniciado una serie de violentísimos ataques en Wolhynia. Galitzia oriental y frontera de la Besarabia. Los primeros asaltos han sido coronados por el éxito. El ejército del general Ivanoff, después de una batalla de varios días, consiguió apoderarse de la cabeza de puente de Uszieszezko y atravesar el Dniester. A raíz de este triunfo importante, del que nos ocupamos ayer, los rusos han obligado a los austriacos a ponerse a la defensiva en todo el frente de Galitzia. El paso del Dnister constituye una verdadera amenaza para el flanco de las fuerzas austriacas que ocupan posiciones en la región de Zaleszczyki.

Esta vez, como en varias anteriores, los rusos han iniciado su ofensiva en momentos en que los alemanes están preocupados especialmente de sus operaciones en Francia. El movimiento emprendido por el general Ivanoff, a juicio de todos los que siguen atentamente la marcha de los sucesos, persigue en realidad un fin político. Los rusos suponen que si ellos se apoderan de Czernowitz, avanzan hacia la frontera rumana y luego invaden a Hungría desde el sur de Bukovina, Rumania intervendrá en la guerra en favor de los aliados. Olvidan ellos que ya en los meses de marzo y abril del año pasado hicieron eso y los rumanos, sin embargo, se mantuvieron neutrales. Se podría objetar que las circunstancias han cambiado. Es verdad. En marzo y abril, Bulgaria estaba en paz, Serbia y Montenegro no habían sido eliminados, Turquía no estaba unida directamente con Alemania y el fracaso de los Dardanelos no se había producido. ¿Qué influencia han ejercido estos hechos en el ánimo de los rumanos? Es precisamente lo que nadie sabe con exactitud. Tendremos que esperar la invasión de la Bukovina por los rusos para conocer la actitud que adoptará Rumania. La prudencia aconseja no hacer pronóstico, especialmente tratándose de un país balcánico. ¡Es tan complicada la política en los Balcanes!...

Se anuncia la ocupación de Durazzo por las tropas austro-húngaras. Anúnciase igualmente un desembarco de fuerzas francesas y británicas en Valona. Este desembarco ha sido hecho para reforzar a los italianos y serbios, cuya situación en Valona no ofrece todas las seguridades debidas. Los búlgaros marchan tan rápidamente como les es posible sobre el mencionado puerto albanés.

El almirantazgo británico no da crédito a la noticia del apresamiento del crucero alemán Roon. Esto no es una novedad para nosotros, pues ayer expusimos las razones de la falsedad de esa información.

En el frente austro-italiano no ha sucedido nada, como siempre.

FRENTE OCCIDENTAL

Grandes combates en la región del Artois

LOS ALEMANES SE ATRIBUYEN UN EXITO AL OESTE DE VIMY. — LA LUCHA SE INTENSIFICA EN TODO EL FRENTE. — ATAQUE ALEMAN ENTRE NEUVILLE Y LA FOLIE. — AL SUR DEL SOMME LOS FRANCESES TOMAN PRISIONEROS. — DEPOSITO DE MUNICIONES VOLADO POR LOS ALIADOS. — AL NORTE DE BECQUINCOURT LOS FRANCESES CONQUISTAN TRINCHERAS. — LOS ALEMANES BOMBARDEARON ELVERDINGHE.

NUEVA YORK, febrero 11. — Los despachos que se reciben de Londres y Berlín coinciden en que se advierte una gran intensificación en la lucha en el frente occidental.

Los alemanes han emprendido violentos ataques en diversos sectores, especialmente en la región del Artois, donde la lucha adquiere terribles proporciones.

El boletín alemán atribuye a las tropas del Kaiser, en ese sector, un triunfo, pues asegura que ocuparon una gran sección de trincheras y que tomaron prisioneros, ametralladoras y material bélico.

PARIS, febrero 11. — Las últimas noticias oficiales respecto a la marcha en el norte de Francia y en Bélgica, dicen así:

"Continpó el duelo de artillería entre la colina 119 y el camino de Neuville Saint Waast a Thélus.

"De un encuentro con granadas de manos resultó la expulsión del enemigo de algunas trincheras de comunicación, ocupadas al Oeste de La Folie.

"Al oscurecer, los alemanes emprendieron un fuerte ataque contra nuestras posiciones del camino de Neuville a La Folie. Fueron rechazados y sólo consiguieron sentar pie en uno de los cráteres que les habíamos tomado anteriormente.

"Al Sur del Somme, en las acciones de detalle de anteayer, tomamos cincuenta prisioneros, dos maxims y un cañón revólver.

"En el Artois, seguimos progresando con ayuda de granadas de mano en las galerías subterráneas al Oeste de La Folie.

"Dos ataques alemanes contra nuestras posiciones al Oeste de la colina 140 fueron rechazados.

"Al Norte del camino de Neuville Saint Waast a Thélus, los alemanes hicieron estallar una mina, cuyo cráter ocupamos.

"Al Sur del río Somme, un destacamento de infantería intentó salir de sus trincheras, fué rechazado hasta ellas por nuestro fuego de atajo.

"En la región de Beuvraigues, nuestra artillería destruyó un blocaus y bombardeó los campamentos del enemigo.

"En la Champagne, dirigimos un fuego destructor contra las obras alemanas en la Butte de Le Mesnil, con buenos resultados.

"En el Woevre, ejecutamos en la selva de Mortmare sobre una saliente de la línea enemiga un violento bombardeo que causó la explosión de un depósito de municiones.

"El enemigo lanzó hoy otras dos granadas de grueso calibre en dirección a Belfort. Nuestra artillería cañoneó inmediatamente el emplazamiento de la batería enemiga que había sido ubicada ayer. Cañoneamos simultaneamente los establecimientos militares de Dornach, al Sudoeste de Mulhouse".

NUEVA YORK, febrero 11. — Un telegrama de Berlín informa de que se hacen comentarios en los círculos de aquella capital sobre la acentuación de la lucha en la región del Artois.

Se cree que han de producirse en breve importantes acontecimientos en el frente occidental.

El último boletín del estado mayor germánico dice así:

"En el frente occidental, al noroeste de Vimy, nos apoderamos de una gran sección de trincheras.

"Reconquistamos a los franceses, en la vecindad de Neuville, uno de los cráteres perdidos anteriormente, tomando cincuenta y dos prisioneros y veintidós ametralladoras.

"Al sur del Somme, varios ataques locales de los franceses fueron rechazados.

"Exactamente al norte de Becquincourt, el enemigo consiguió sentar pie en una pequeña sección de nuestra línea de trincheras avanzadas.

"En la colina de Combres fué destruída por una explosión una posición de minas del enemigo.

"Las operaciones de minas francesas al nordeste de Celles en los Vosgos, no alcanzaron éxito.

LONDRES, febrero 11. — El ministerio de la guerra dió a la publicidad el siguiente comunicado enviado por el generalísimo de las tropas británicas en Francia, sir Douglas Haig:

"Diez y ocho aeroplanos realizaron con éxito una expedición de bombardeo ayer contra las barracas del enemigo en Terhand.

"Varias barracas sufrieron destrozos. Fué alcanzado un tractor a vapor.

"Todos los aeroplanos regresaron sin daños.

"Durante la noche pasada, se produjeron escaramuzas entre patrullas al este de Kemmel.

"Anoche y durante el día de hoy la artillería enemiga desplegó actividad contra Bray, Suzame, Ouvillers y Rouquevillers.

"Esta mañana temprano, el enemigo hizo estallar una mina al nordeste de Givenchy, sin causar daños ni bajas.

"Hubo mutuo bombardeo hoy al sur de Bois-Grenier.

"La artillería enemiga bombardeó a Poperinghe, Elverdinghe. Nuestra artillería combatió con una batería enemiga al oeste de Saint-Julien."

PARIS, febrero 11 — Se dió esta tarde a la publicidad el siguiente comunicado oficial:

"Durante la noche no hubo ningún acontecimiento importante".

Un diplomático prisionero

PETROGRADO, febrero 11. — Telegrafían de Teherán que los cosacos capturaron cerca de Keredji, al ministro turco en Persia y al agregado militar austriaco en Teherán.

EL ZAR DE RUSIA

PETROGRADO, febrero 11. — Se anuncia que el zar Nicolás de Rusia ha partido para el frente de batalla.

La ley de Prenda Agraria

El crédito a los agricultores

Sus resultados prácticos

Hemos dicho al referirnos a la ley de prenda agraria, y a los resultados prácticos de la misma, que señalaríamos algunos casos concretos, para justificar nuestras denuncias sobre el proceder poco escrupuloso de cierta clase de comerciantes que, escudados en la ley y en la ignorancia y buena fe del colono, propónian préstamos prendarios que han resultado verdaderos despojos.

Conocemos algunos que han alquilado galpones en los alrededores de las estaciones y se han dedicado a recorrer su partido, ofreciendo a los chacareros sitio donde poder almacenar sus productos sin pagar depósito alguno. Exigían solamente como compensación que ellos deberían ser los intermediarios en la venta, para obtener una pequeña comisión. De esta manera se atraían a los incautos, principalmente a aquellos que carecen de las comodidades necesarias para guardar sus frutos.

Conseguido este propósito y ya el galpón con cierta cantidad apreciable de bolsas de cereales, se presenta el propietario del galpón al gerente del Banco, solicitando tal cantidad de dinero, que garantiza dando en prenda lo que allí tiene depositado, y que a todas luces se ve que no le pertenece, y esto, de paso sea dicho, bien lo debe conocer el señor gerente del Banco, que por su condición está obligado a saber cuáles son los verdaderos chacareros de su partido, y, lo que es más, conocer la cantidad de productos más o menos que puede cada uno cosechar.

De este proceder se desprende una criticable complacencia del banquero, pues éste, como decimos, debe conocer los verdaderos productores. A su vez el favorecido comerciante conviene con sus depositarios un préstamo, para el cual les hace firmar sus respectivas obligaciones de Prenda Agraria, y entregan el 5 o el 10 o o del valor de sus productos, por lo que él a su vez ha obtenido el 70 u 80 o o.

Esto ha dado lugar en muchos casos a cuestiones, en las que ha debido intervenir la justicia, y asombrará a nuestros lectores al saber que estos colonos no han conseguido el amparo de sus intereses, gracias a algunas lagunas de la ley y, sobre todo, a la complicación de las autoridades de campaña, las cuales, por desidia o intencionalmente, amparan a estos especuladores de mala fe, malogrando todos los buenos propósitos que inspiraron la legislación de prenda agraria.

En la práctica se ve, pues, que la ley sobre prenda agraria no ha dado los resultados que se esperaban, no porque la ley en sí sea mala, sino porque los encargados de aplicarla obran con la acostumbrada desidia, dando lugar a que los eternos mistificadores, logreros de todos los momentos, hagan su agosto, contando con la impunidad que les ampara. Pero es bueno que vayamos concretando, para que se sepa hasta dónde llega la audacia de estos mal disimulados explotadores.

Referiremos algunos hechos que han pasado en la Pampa Central, y que han servido para despojar de sus legítimos frutos a muchos chacareros.

Los señores X. X. ofrecieron hacer en aquella sección préstamos prendarios, y muchos colonos suscribieron los documentos, sin recibir el importe que prometieron entregárselo en seguida. A esta altura de la negociación, y con artimañas, se les arrancó la firma de otra obligación, llamada de compra-venta, por la cual comprometían su cosecha, que los señores X. X. compraban, pero que luego deberían vender, figurando como comisionistas, mediante una comisión de más o menos (10 por ciento) un peso por cada 100 kilos, sin que el vendedor interviniera en la fijación de precio.

Los pagarés prendarios fueron descontados en una institución bancaria en esta capital, y a los colonos se les dió 10 o 20 o o del importe de sus pagarés, pero figurando como anticipo a cuenta de la compra; es decir, que se les adelantaba con su propio dinero, usufructuando el 80 o 90 o o de su préstamo. Pero no fué sólo ese el mal, desde que debieron sufrir perjuicios por la demora en las entregas de otras pequeñas partidas, puesto que la cosecha debe realizarse a fecha impostergable.

No obstante, los colonos cumplieron sus compromisos de entrega de cereales inmediatamente de cosechados, y debieron recorrer toda una viacrucis en demanda de sus saldos, cuya gestión sigue hoy, por ante los tribunales de esta capital, después de haber denunciado a la policía de Doblas la supuesta defraudación. En los primeros días de abril de 1915, se inició un sumario preventivo, al cual se agregaron todos los documentos, y los señores X. X. debieron comparecer a declarar.

Elevado al juez del crimen en Santa Rosa, aquel magistrado no lo encontró de su competencia y lo remitió a lo comercial.

Los simuladores han usado de muchas artimañas y amenazas (diciéndose muy amigos del gobernador Ugarte, y de influencia en la cámara federal de La Plata), según publicaciones aparecidas en el mes de abril en el "Diario de La Pampa". Así consiguieron que algunas víctimas les firmaran certificados de honradez comercial, que a ningún comerciante honesto y legal se le ocurre reclamar.

Hoy sorprende la noticia de que los demandantes han sido embargados por el demandado, quien les llevó el trigo, las máquinas y los caballos, dejándoles inutilizados y sin poderse mover. La autoridad que aquí intervino, bien pudo dejar como depositarios a los mismos colonos, quienes dicen que han protestado de esa medida.

Nosotros creemos que no faltarán testigos que aseguren que se negaron a aceptar el cargo, porque en nuestra justicia de campaña, tan deficiente, sobran los medios ilegales para llenar las formas.

Bien, pues, si nuestro gobierno no interviene con la presteza que es necesaria, ya que los señores jueces no encuentran medio de castigar o morigerar, se llegará a la ruina del colono que no tenga vinculaciones o no sea propietario, y tendremos que los millones que aparecen por el Banco de la Nación, prestados al agricultor, van a manos de personas que lo prestan al 5 o o mensual, como ha sucedido.

Hemos de seguir tratando este asunto, que merece, por cierto, toda nuestra atención.

POLITICA RIOJANA

La política oficial de La Rioja está completamente anarquizada; no ya cada partido, sino cada grupo tiene su candidato a gobernador.

Fuimos los primeros en decir la verdad de lo que ocurría en aquella provincia, cuando aun las divergencias no salían del círculo de los más allegados a uno y otro bando.

Entonces dimos las razones y causas de la divergencia, que si no expresamos en la forma en que hoy son consideradas, fué porque entonces la gobernación estaba casi resuelta para una fracción y las diputaciones para la otra. Circunstancias posteriores modificaron aquella petición hecha por cada partido y hoy las agrupaciones políticas de La Rioja parecen estar dispuestas a campar cada una por sus respetos.

Todos los políticos militantes de aquella provincia encuéntranse allí, esperando o participando en la solución del problema que se presenta sumamente difícil, desde el momento que nadie quiere ceder en sus pretensiones.

Creemos que esta nueva divergencia de política local, que viene a sumarse a las ya existentes, no es sino otra prueba de la más completa desorientación de las llamadas fuerzas conservadoras del país.

HOMENAJE A RUBÉN DARÍO

Considerando un deber de agradecimiento hacia el poeta desaparecido que tanto hizo por la belleza del verso castellano, rendirle un homenaje digno de su memoria, la dirección de la revista "Nosotros" convocó anoche a un grupo de intelectuales a objeto de cambiar ideas.

Resolvióse, además de la edición de un número especialmente dedicado al maestro, solicitar de la Intendencia ponga al Lago de Palermo el nombre de Rubén Darío, homenaje a completarse luego con un busto de éste, colocado en una de sus orillas.

A objeto de recatar la aceptación de la municipalidad de esta feliz idea tan de acuerdo con el temperamento del poeta cantor eximio de lagos y de cisnes, se entrevistarán hoy con el intendente los señores B. Meyer Arana, Pedro Miguel Obligado y Julio Noél.

Desde el Perú

Para LA EPOCA

Lima, 21 de enero de 1916.

Señor director de LA EPOCA:

Tratándose de un diario nuevo, que publica la primera correspondencia para informar de los principales acontecimientos que ocurren en el Perú, creo deber empezar por dar líneas generales sobre la situación política, económica y financiera, para orientar a sus lectores sobre las condiciones en que se halla este país, con lo que podrán apreciar mejor los acontecimientos que aquí se desarrollen los que por cualquier motivo se interesen en seguir la marcha de esta nación.

Situación política—

De acuerdo con la historia de todos los países de América del Sud, el Perú llevaba un largo período de revoluciones y de permanentes agitaciones políticas; pero como mi propósito no es hacer historia, recordaré brevemente que el gobierno anterior, el provisional del general Benavidez, fué el resultado de una revolución que derrocó al señor Billinghurst, creando una expectativa molesta en los horizontes políticos de la nación, pues no había rumbos definidos y las tendencias de los grandes partidos era de lucha franca, para tomar la dirección del país.

Poco después de asumir el mando el general Benavidez estalló la guerra europea, que produjo aquí, como en el mundo entero, una crisis agudísima, reagravada por causas extrañas a la conflagración, encontrándose el Perú, de improviso, en presencia de una situación económica y política delicadísima, llena de amenazas para el futuro.

Para despejar paulatinamente el horizonte, los grandes partidos Civil, Liberal y Constitucional, resolvieron patrióticamente reunirse en una convención magna, para proclamar de común acuerdo candidatos a la presidencia y vicepresidencia de la república, con lo que se eliminaron las agitaciones de la lucha electoral, resultando en los comicios electo presidente el doctor José Pardo, que en agosto del año pasado asumió el mando supremo, dando representación en los ministerios a los partidos que lo habían llevado al poder, lo que trajo como consecuencia una completa tranquilidad política, que ha permitido concentrar toda la atención de los poderes públicos a regularizar la situación económica y financiera, que se hallaban desequilibradas.

Recién ahora, en estos días, los partidos comienzan sus esfuerzos, según sus conveniencias, por si se resuelve o no por el Congreso que el Ejecutivo convoque a elecciones para llenar las vacantes que hay en algunas provincias, en que la Corte Suprema anuló las elecciones verificadas el año pasado.

Varios diputados hicieron una moción autorizando al Ejecutivo para que convoque a elecciones, y como se objetara que el asunto no podía tratarse en Congreso extraordinario el Ejecutivo mandó un proyecto que allanaba la dificultad; pero ahora el asunto se plantea entre los partidos, sin que pueda augurarse hasta hoy cuál será el desenlace, pues el partido Liberal hace vigorosos esfuerzos para que las elecciones se realicen, mientras el Constitucional en sesión de ayer ha acordado oponerse al proyecto sobre autorización para convocarlas, en tanto que el partido Civil guarda reserva.

Parecería lógico que si hay provincias sin representación en el Congreso, debieran tenerla, pero los que se oponen observan que si el año próximo deben verificarse elecciones para renovar el Congreso por tercera parte, no conviene provocar agitaciones electorales e intranquilizar el país a cada momento, tanto más cuanto que el Congreso ha funcionado todo el año con quórum suficiente.

Fuera de esta cuestión elecciones, que no tiene mayor importancia, hay completa tranquilidad política, pues el doctor Pardo está gobernado con los tres partidos y no hay margen para que ninguno de ellos le haga una oposición molesta, lo que no importa decir que impere como un déspota, porque los partidos actúan con independencia y en el Congreso hay una minoría opositora que ejerce un saludable control a la acción del gobierno.

Economía y finanzas—

Causas viejas, como desorden en los gastos públicos y privados, abuso del crédito por el gobierno y los particulares, que venían sucediéndose desde años anteriores, habían creado una situación ficticia, próspera por fuera, pero deleznable y sin base en el fondo, por lo que la guerra hizo tambalear el edificio sin cimientos, amenazando un derrumbamiento extraordinario, que conmovió el país en todas las manifestaciones de su actividad.

No necesito pintar un fenómeno que fué universal y que se produjo en todo el mundo, con más o menos intensidad, según las condiciones económicas en que la conflagración encontró a cada país.

Aquí sobrevino la paralización del comercio; la ley de moratorias, que duró un año, con la consiguiente absoluta restricción del crédito; la enorme limitación de la exportación de productos, por falta de vapores; la necesidad imperiosa de observar las más grandes economías públicas y privadas, con el consiguiente malestar general; el encarecimiento de la vida, la falta de trabajo y otros fenómenos perturbadores de la vida anormal.

La consecuencia lógica fué que a su vez disminuyeran las rentas fiscales y que el gobierno se halló en tan malas condiciones como cualquier ciudadano, reinando una pobreza general.

Pero poco a poco vamos volviendo a la normalidad, pues la fuerza de las cosas obligaron al gobierno y a los particulares a entrar por las economías, se redujeron los gastos, se aumentaron los impuestos y se crearon otros nuevos y el orden comenzó a imperar en todas las esferas, consiguiéndose alejar la temible tormenta que a todos amenazaba, pueblo y gobierno.

Para hablar sólo del momento presente, diré que todo se va normalizando, el comercio se regulariza, las entradas fiscales aumentan y vamos marchando paso a paso, no a la prosperidad, pero sí a una situación más despejada, que permite concebir esperanzas en el futuro.

La falta de vapores, no sólo está impidiendo el transporte de los productos de exportación, sino que limita considerablemente la importación de artículos de comercio para el consumo, a lo que se debe agregar que los artículos norteamericanos, que han reemplazado a los europeos, son caros y deben ser pagados al contado, lo que limita las operaciones y recarga el precio, cosa que naturalmente dificulta la expansión del comercio.

Habiéndose encontrado el gobierno con que pesaba sobre la Nación una montaña de deudas, cuya falta atrasadísima de pago afectaba seriamente su crédito, pretendió contratar en los Estados Unidos un empréstito por dólares 15.000.000, pero encontrando algunas de las cláusulas de la operación gran resistencia en la opinión pública, el gobierno ha retirado del Congreso el mensaje en que pedía autorización para contratar ese empréstito, declarando que buscará otra fórmula para hacer una operación de crédito, que es absolutamente indispensable para regularizar la situación financiera, desequilibrada en grado lamentable.

Merece hacerse constar que a las muchas deudas que pesan sobre la Nación debe agregarse que el presupuesto para 1916 ha sido sancionado con un déficit de más de dos millones de soles, que viene a aumentar el desequilibrio de las finanzas, poniendo en evidencia la necesidad de apelar al crédito para regularizar este mal estado de cosas, mientras vuelve la normalidad, que ya se avecina.

Resumiendo, se puede decir que la situación comercial mejora gradualmente y que debido a oportunas medidas de los poderes legislativo y ejecutivo, las finanzas marchan a la normalidad, representando un factor importante en esta tendencia favorable, que los productos nacionales se cotizan a precios firmes en los mercados de exportación, lo que significa no sólo aumento de rentas, sino mayor holgura general, necesitándose sólo más buques para aumentar el transporte de dichos productos.

Monumento a San Martín—

El Perú no había pagado hasta ahora en forma eficaz la deuda de gratitud que tiene contraída con el gran general San Martín, que viniera con sus ejércitos a darle independencia y libertad, como lo hizo y lo proclamó solemnemente el 28 de Julio de 1821.

El acto de justicia se aproxima, pues ya está terminado por el famoso Benlliuri el magnífico monumento que se erigirá en Lima, en un gran parque que llevará su nombre, donde la noble figura del prócer rememorará a las generaciones futuras el hecho más trascendental de la vida libre del Perú.

Para instalar en su sitio el monumento, el Ejecutivo ha pasado anteayer un mensaje al Congreso pidiendo autorización para invertir en obras públicas urgentes, entre ellas el monumento a San Martín, quinientos mil soles que estaban depositados, destinados a la construcción de un gran teatro, obra que, naturalmente, no reviste ningún carácter de urgencia, proyecto que será rápidamente sancionado, pues ha encontrado la mejor acogida en el Congreso y en la opinión pública.

En breve, pues, la noble figura del gran general argentino se exhibirá en Lima, en sitio digno de su gloria y será una lección permanente de cómo los hombres superiores consagran su vida a nobles ideales, que en ninguna forma significan la satisfacción de ambiciones personales y estrechas.

La apoteosis del general San Martín en el Perú no puede sino repercutir gratamente en la Argentina, por lo que me apresuro a comunicar la iniciativa del gobierno que convertirá en realidad próxima un proyecto largamente acariciado.

Relaciones peruano-chilenas—

Después del viaje del hombre público chileno, doctor Yáñes, al Perú, y del doctor Maurtúa, otro expectable peruano, a Chile, que tanto dió que hablar, sobre posible reanudación de las relaciones diplomáticas entre los dos países, interrumpidas desde tanto tiempo, continúa siendo tema preferido de conversaciones en los círculos políticos la liquidación del viejo y enojoso pleito de Tacna y Arica.

No hay nada concreto de que haya podido apercibirse el público y, si algo se tramita, las cancillerías guardan el más discreto silencio, muy explicable, por otra parte.

Lo que es evidente y lo que palpa cualquier extraño que haya permanecido en Lima algún tiempo, es que se han suavizado mucho las antiguas asperezas, que ya la revancha no es la palabra de orden y que ahora predominan sentimientos más cordiales de confraternidad, imponiéndose las conveniencias de un acercamiento entre los antiguos enemigos, cuyos resultados serían hacer desaparecer las zozobras de la alarma latente, que provocan una paz armada ruinosa para los dos países, dándose cabida a la vez a ideas de fomentar vigorosamente un intercambio comercial entre las dos naciones, que imponen circunstancias múltiples y que sería de resultados muy favorables para ambas.

La dificultad estriba en la manera cómo se liquidará el viejo pleito.

El Perú quiere el plebiscito, que resuelva la suerte de las provincias cautivas, de acuerdo con el tratado de Ancón, lo que quiere eludir Chile, por no haber podido chilenizar a Tacna y Arica.

A pesar de todo no se puede decir que hay escollos insalvables y hay que esperar que la diplomacia encontrará una solución conciliadora y que podrá llegarse a la solución a que aspiran los dos países, por estar en sus mayores conveniencias.

El asunto es realmente importante, porque interesa no sólo a los dos países, sino a todo Sud América, pues representa una amenaza permanente de alteración de la paz del continente.

Debemos esperar que el ejemplo de la enorme hecatombe de Europa ha de influir en América para las soluciones pacíficas y contemporáneas.

Luis Santillán Vélez.

IMPUESTOS INTERNOS

Las cajas de 50 y 100 cigarrillos

Parece que la Administración de Impuestos Internos se ha propuesto no coincidir en ningún momento con la lógica en este zarandeado asunto del impuesto fiscal a las cajas que contienen 50 o 100 cigarrillos, y lo más sensible es que con su empeño está perjudicando a una gran cantidad de pequeños industriales en beneficio de la industria extranjera y de los grandes fabricantes.

Este asunto, que pareció arreglarse en beneficio de todos — fisco e industriales — con la reciente aclaración del decreto del 25 de enero, vuelve a enredarse debido a una nueva interpretación capciosa de la Administración de Impuestos internos.

Disponiendo el citado decreto que el impuesto se fije en relación al peso y precio de venta, la Administración pretende cobrar sobre el peso bruto, es decir, incluyendo el del envase, sea éste de cartón, madera u otro material.

Además, el decreto establece el impuesto por cada 25 gramos de cigarrillos o fracción, pero como incidentalmente habla de cajas de 50 o 100 cigarrillos, la Administración no permite que haya envases con distinto número de las citadas cifras.

Nos parece innecesario insistir por el momento en más detalles, pues resulta bien claramente que estas medidas sólo pueden servir para entorpecer el funcionamiento de fábricas que desde hace días han debido cerrar sus puertas, dejando miles de obreros sin trabajo, a la espera de que el ministerio del ramo quiera avocarse de una vez por todas la solución de este enojoso asunto, tan desfavorable para nuestra administración.

GOBERNACION DEL CHACO

SITUACION ANORMAL DEL TERRITORIO

Telegrama dirigido al ministro del Interior por la prensa de Resistencia

Continuando la sociedad de este territorio hondamente conmovida por los hechos que se están desarrollando, y siendo necesario una vez por todas devolverle su tranquilidad, pues al frente de reparticiones nacionales de suma importancia se hallan personas sobre las que pesan graves y vergonzosas acusaciones, tenemos el honor de dirigirnos a V. S. persistiendo en nuestro pedido anterior de que el señor gobernador interino, don Emilio Rodríguez Itúrbide, intervenga la cárcel local a fin de esclarecer acusaciones que son una afrenta al buen nombre de la administración nacional.—Firmado: Por el diario "La Voz del Chaco", O. Wilh; por el periódico radical "El Constitucional", Lucio R. Ramírez; por el periódico socialista "La Verdad", B. Alegría.

BELLAS ARTES

La exposición de primavera

Según informaciones que hemos obtenido en nuestros círculos artísticos, la comisión nacional de Bellas Artes, no podrá realizar este año la acostumbrada exposición de primavera, debido a que carece de los medios indispensables para cubrir los premios y demás gastos que un certamen de esa índole exige.

La noticia ha causado, como es natural, un gran descontento entre los jóvenes pintores argentinos, quienes sólo esperaban la apertura de la exposición para enviar a ella el producto de un año de trabajo. Entre nosotros donde las exhibiciones que se realizan son generalmente de telas extranjeras; donde el único estímulo que mueve a los artistas nacionales a efectuar sus producciones, es el concurso anualmente organizado por la comisión de Bellas Artes, la supresión de este certamen no puede justificarse en ninguna forma. Además en julio del corriente año se inaugurarán algunas exposiciones industriales y ganaderas, que pondrán de relieve la enorme capacidad productora de la república; y sería muy doloroso que nuestro país no diera muestras, al par que de sus energías materiales, de su ya considerable y valioso acervo artístico.

Es necesario, pues, que la exposición de primavera se lleve a cabo, aun cuando para ello fuera preciso dejar sin efecto la institución de los premios.

Suprimido este gasto, la comisión de Bellas Artes podría, sin mayores erogaciones, satisfacer el deseo de los pintores y escultores argentinos, que si bien no tendrían este año el estímulo que significa el premio bien ganado, contarían en cambio con la satisfacción de exponer sus obras y merecer por ellas el elogio de quienes en nuestro país se preocupan de las superiores manifestaciones del espíritu.

La reforma del Parque Saavedra

PAVIMENTACION DE LAS VIAS DE ACCESO

La intendencia tiene a su estudio actualmente un proyecto de reforma general del parque Saavedra. Entre las principales resoluciones de este proyecto figura la pavimentación de las calles que dan acceso a esé parque, toda vez que la falta de esa obra es uno de los motivos por los cuales la concurrencia a los jardines del mismo se retrae en gran parte por la falta de calles adoquinadas.

La calle a pavimentarse será, en consecuencia, la de Plaza desde Avenida del Tejar hasta Paraisien a fin de ligar ese adoquinado con el de la calle Pareisien, vía que se comunica directamente con el parque Saavedra. El pliego de condiciones, al efecto, será formulado en éstos días por el departamento de obras públicas.

Los conductores de lanchas-automóviles

Reglamentación perjudicial

La Prefectura General de Puertos ha dictado una orden reglamentaria donde establece que en toda la región del Delta los conductores de lanchas a nafta no podrán seguir en el uso de su profesión si no poseen el título de chauffeur.

Esta medida de la Prefectura plantea un grave problema que se hace extensivo a un importante número de propietarios de lanchas y pequeños industriales, que desde años atrás vienen utilizando este medio de locomoción para transportar frutas y otros productos desde las islas del Delta a nuestro puerto. Aunque la práctica continuada en el manejo de estos vehículos ha llegado a perfeccionarse en sus conductores, desconocen el nombre técnico de las diversas piezas que componen el motor, lo que constituye atrasos e inconvenientes que les priva continuar su labor, pues quedan imposibilitados para salir airosos del examen que con la nueva orden están obligados a rendir.

La reglamentación dictada por la prefectura general de Puertos se halla en contraposición con sus anteriores iniciativas tendientes a estimular y propagar este medio de transporte rápido y económico, pues tanto ella como la municipalidad del Tigre venían asignando anualmente con este fin, premios especiales para regatas donde sólo concurrieran esta clase de embarcaciones.

Injusta de todas formas nos parece la medida en cuestión, que obstaculiza el fomento de estos medios de comunicación, pues lo mismo que a los cocheros de punto que hacen el servicio en la capital no se les obliga para el desempeño de su cargo un título o certificado que demuestre su pericia, no tiene razón de ser que a los isleños se les exija, pues propietarios de lanchas automóviles las utilizan solamente para el transporte de su familia y el producto de sus tierras.

Como los perjudicados en la ordenanza a que nos referimos pertenecen a una clase trabajadora digna de estímulo y ayuda por parte de las autoridades, es de esperar que la prefectura general de puertos modifique su resolución, a fin de salvar de la miseria a muchas familias que al quedar sin trabajo vendrían a aumentar el número de vagos, plaga en toda la república.

La policía cordobesa

Funcionarios ejemplares

Está en el ánimo de todos que la policía es un cuerpo organizado para guardar el orden público, pero no lo entienden así ciertos gobiernos, que sólo ven en ella una fuerza destinada a asegurar sus fines políticos.

Como consecuencia de tal extraño criterio de algunas provincias se ha infestado de funcionarios poco escrupulosos, representantes funestos de un régimen de represión, sobre toda crítica y toda protesta, por justificada que sea.

Córdoba no se ha salvado de la invasión, según atestiguan las noticias que se reciben. La Cañada Verde ha sido preso un grupo de contreros, en cuyas correrías parecen complicados algunos funcionarios policiales; y una investigación iniciada en Laboulaye con motivo de hechos análogos, ha dado lugar a la detención de un subcomisario, que, según el rumor corriente, no es el único partícipe de los delitos cometidos.

En tanto, no hace mucho tiempo que era objeto del comentario general la munificencia del Ministerio de gobierno, que ordenó sin más trámite la entrega de dos mil pesos a un comisario, que, según parece, había prestado importantes servicios políticos...

HIPOTECAS

TIPO MEDIO DE INTERÉS

Acaba de distribuirse el informe de la comisión Investigadora Hipotecaria, cuyas ideas principales fueron hace tiempo dadas a la publicidad. Es un trabajo interesante que servirá para todo estudio relacionado con el valor de nuestra propiedad raíz y el régimen hipotecario.

Sabemos que el presidente, doctor Zavalía, se propone mantener con carácter permanente una sección de información general en el banco.

Del cuadro sinóptico de ese trabajo tomamos las cifras del interés medio hipotecario, más interesantes por cierto.

El Banco Hipotecario Nacional presta al 8 o o.

Las sociedades nacionales y extranjeras al 8.15 o o.

Los acreedores particulares al 9 o o.

Valor de la propiedad raíz 1600 millones de pesos.

Se deben en hipoteca 3.000 millones de pesos.

Se paga, 243 millones de interés anual.

Interés medio, 8.10 o o.

La Escuela de Agricultura de San Juan

La sección escuelas prácticas y viveros de la Dirección General de Enseñanza e Investigaciones Agrícolas, ha recibido de la escuela de horticultura de San Juan un informe en que se detalla los trabajos que se han hecho durante los meses de diciembre de 1915 y enero del corriente año.

El informe de referencia menciona los trabajos efectuados en el campo de experimentación, que consisten en la recolección y trilla del trigo y centeno, en la cosecha del lupino y limpieza de los porotos, carpidas, aporcaduras y riego de los mismos. Añade que en la sección correspondiente a los frutales se han realizado trabajos de limpieza, tanto del suelo como de los árboles, a fin de darles mayor aireación.

La huerta ha producido grandes cantidades de verduras, entre otras 3400 kilos de papas, 775 docenas de tomates, 2500 cebollas, 700 remolachas, zapallos, etc., etc.; se han efectuado trabajos de ampliación, nivelando nuevas parcelas de terreno, que se han preparado y sembrado, con porotos, papas, melones, sandías, pepinos, etc., etc.

En los viveros se efectuó oportunamente la despampanadura, el azufrado para combatir el oídium o mancha y la apertura de surcos debajo de las líneas, a fin de practicar los riegos necesarios.

Termina el informe detallando infinidad de trabajos de reparación que se han efectuado en los talleres, jardinería y calles del parque.

En el corriente mes comenzará a funcionar la fábrica de las frutas conservadas, donde se elaborarán 10.000 tarros de duraznos, ciruelas, damascos, etc., en preparación al natural y mermelada; igualmente comenzará a funcionar una secadora de frutas, adquirida recientemente por el establecimiento.

Los cursos de esta escuela se han inaugurado el 25 de enero próximo pasado, con una asistencia total de 55 alumnos, de los cuales 24 pertenecen a los ingresados en el corriente año.

De la escuela han egresado con sus diplomas respectivos 17 alumnos, el 75 o o de los cuales se encuentran ya aplicando sus aptitudes en las explotaciones agrícolas y frutícolas de varios departamentos de la provincia.

Temblores de tierra en el interior

Nuestros corresponsales en el interior nos envían los siguientes telegramas:

LA RIOJA. — A las 4'12 a. m. sintióse fuerte temblor. No conócese desgracias personales ni materiales.

CORDOBA. — Comunica Totoralejas sintióse temblor tierra, duración 30 segundos. Sin consecuencias.

MENDOZA. — Sintióse 4.15 a. m. en toda la provincia fuerte movimiento sísmico, dirección Este a Oeste. Duración 2 segundos.

SAN JUAN. — Madrugada sintióse temblor bastante intensidad, duró un minuto, dirección sud-oeste, no causando perjuicios materiales ni desgracias personales.

INSTITUTO ARGENTINO DE CIEGOS

Por decreto de hoy el P. E. aprueba el deslinde y ubicación de los terrenos pertenecientes al instituto argentino de ciegos y sociedad de beneficencia, propuesto por el ministerio de obras públicas con la conformidad de las mencionadas instituciones.

UNION CIVICA RADICAL

ACTOS DE ANOCHE

LA PROPAGANDA EN LA PROVINCIA

COMUNICACIONES DEL INTERIOR

PREPARATIVOS ELECTORALES EN DIVERSAS LOCALIDADES

LA CONCENTRACION DE MAÑANA

Manifestación cívica de las circunscripciones 3.a, 4.a, 12.a y 13.a

Las comisiones directivas de estos cuatro comités han organizado para mañana sábado, día 12, una manifestación política que ha de revestir por quienes la patrocinan y por el carácter general que se le ha dado, una importancia extraordinaria. Realízase el acto como obra de confraternidad entre las circunscripciones, que estrechan así sus vínculos y dan muestras de su vitalidad.

Antes de concentrarse, las circunscripciones organizadoras realizarán conferencias aisladas dentro de sus parroquias respectivas, dirigiéndose luego, reunidas, hasta el comité de la capital.

La 3.a realizará su mitin en Caseros y Montes de Oca, a las 8.30.

La 4.a, en Balcarce y Carlos Calvo.

La 12.a, en Belgrano y Buen Orden.

La 13.a, en Ceballos y Carlos Calvo.

Terminadas las conferencias indicadas, las columnas irán concentrándose en la plaza Monserrat (Buen Orden entre Moreno y Belgrano), donde la 12.a realiza su mitin, la manifestación, por Buen Orden y Avenida de Mayo (salvo cambios de última hora), hasta el comité de la capital en la plaza del Congreso, y desde cuyos balcones despedirán a los manifestantes el diputado nacional doctor Tomás A. Le Bretón y los doctores José P. Tamburini y J. González Pagliere.

Mañana daremos los detalles definitivos de la concentración.

✡ ✡ ✡

COMITE DE LA CAPITAL

Para hoy a las 6.30 están citados en el Comité de la Capital, Rivadavia 1581, los miembros de la comisión de propaganda del mismo.

✡ ✡ ✡

CONFERENCIA DE LA CIRCUNSCRIPCION 18.a

Organizada por la circunscripción 18. Las Heras, se realizó anoche una conferencia en la esquina de Santa Fe y Godoy Cruz, donde asistieron cerca de 500 personas.

El doctor Guillermo A. Espeche, que fué el primero que ocupó la tribuna, refutó en forma serena y concisa la declaración de los socialistas, quienes dicen que el partido Radical constituía un peligro nacional, dijo que si constituía un peligro lo era para el viejo regimen, que venía usurpando el poder desde hace 36 años, falseando todas las instituciones y sumiendo al país en el más grande quebrantamiento moral y material, que también constituía un peligro para los socialistas, por cuanto un gobierno radical, siendo como será la expresión del pueblo viviría con él, sentiría sus necesidades y las remediaría, lo que traería como consecuencia lógica el desenmascaramiento de los que aspiran posiciones, comerciando con las miserias del pueblo.

Habló luego el presidente del comité «Estudiantes Secundarios», don Leonardo Carman (hijo), quien comentó cómo debían ser los programas de los partidos políticos para poder hacer bien a la patria; luego, habló de los candidatos a la presidencia de la república, y tuvo un caluroso recuerdo para el doctor Hipólito Irigoyen.

El doctor González del Solar analizó en forma sesuda y convincente la acción de los enemigos del radicalismo, llegando a demostrar en forma irrefutable que el único partido que defendía con sinceridad al pueblo era el partido Radical; fué largamente aplaudido.

Siguióle en el uso de la palabra el viejo y leal luchador José A. Chaves, quien evocó en forma modesta pero sincera, a dos grandes figuras que hoy palpitan en el corazón de todos los argentinos y que mañana, cuando se hayan acallado las pasiones irán a ocupar un lugar prominente en la historia de nuestra democracia. Se refería a su viejo jefe y amigo el doctor Leandro N. Alem y al austero y probo repúblico doctor Hipólito Irigoyen.

La reunión terminó con el mayor orden, dando vivas al partido y sus hombres.

✡ ✡ ✡

SUBCOMITE BENJAMIN CALVETE

En el domicilio particular del correligionario señor Evaristo Manrique, calle Carranza número 2372, reunido anoche un núcleo de afiliados a la Unión Cívica Radical de la sección 17, Palermo, resolvió instalar un subcomité, el cual funcionará dentro del circuito 165, coadyuvando al vecino subcomité Julio Fernández Villanueva, ubicado en el circuito 164.

Constituído provisionalmente, se cambiaron algunas ideas, habiendo asentimiento general para que el subcomité se denomine Coronel Benjamín Calvete, distinguido correligionario fallecido recientemente en holocausto de su deber.

El citado subcomité, a proposición del señor Evaristo Manrique, quedará instalado en su domicilio, que para esos efectos cede galantemente, habiéndose fijado la fecha de la asamblea inaugural el día viernes 18 del corriente a las 8.30 p. m., en su mismo local. Dicho acto asumirá el carácter de una conferencia popular, donde harán uso de la palabra los oradores que serán designados oportunamente.

La comisión directiva del subcomité Coronel Benjamín Calvete se constituyó provisionalmente de la manera que sigue:

Presidente, Evaristo Manrique; vicepresidente 1.o, Carlos Fitipaldi; id segundo, Martín Sánchez; id tercero, Guillermo Foggioli, secretario general, Juan Fitipaldi; id primero, Leonardo Manrique; id segundo, José Fernández; id tercero, Juan Carlos Mela; id cuarto, Daid J. Canattieri; id 5.o, Bautista Rodríguez; id 6.o Indalecio Ferrari; tesorero, Bartolomé Massa; protesorero, Jerónimo Tomasini. Delegados al comité central de la parroquia, señores J. B. Godoy y capitán Manuel Manrique.

✡ ✡ ✡

CIRCUNSCRIPCION 2.a

En las calles Pichincha y Garay, a las 9 p. m., se llevó a cabo anoche una conferencia política organizada por el comité de la circunscripción 2.a

Ante un numeroso público hablaron el doctor Carlos F. Melo, sobre la "Acción gubernamental del radicalismo"; el doctor José León Rodeyro y el señor Gregorio García. Fueron muy aplaudidos, disolviéndose la asamblea en medio de vítores al partido.

✡ ✡ ✡

CIRCUNSCRIPCION 4.a

Inauguración de un comité

Como se venía anunciando, se inauguró anoche, a las 9.30, el comité auxiliar de la juventud "Juan P. Passalacqua", sito en la calle Zárate y Olavarría, concurriendo una gran cantidad de correligionarios a oír a los oradores.

Habló en primer lugar el doctor Leónidas Anastasi, quien analizó los proyectos de leyes presentados por la diputación radical, en lo relativo a "Legislación Social", para desvirtuar aquello de que los radicales carecen de ideas, finalizando su discurso con oportunas cintas, comparaciones y ejemplos, que merecieron los aplausos de los presentes.

El doctor Albino Puglin se ocupó de los "sofistas" y dijo que convenía presentarlos de cuerpo entero, sin medias tintas, es decir, quitarles la careta.

Por último ocupó la tribuna el doctor Andrés Ferreyra (hijo), quien se refirió a los diversos impuestos que pesan sobre el pueblo, comparándolos con los de diversos países y llegando a la conclusión de que la república marcha a la cabeza de todos ellos, con un enorme porcentaje por habitante.

Expuso la actuación parlamentaria radical con motivo de la ley de presupuesto, y puso al descubierto la falsa y malintencionada propaganda socialista, al respecto.

Terminó por hacer una exhortación política a la juventud radical de la Boca, invitándola a perseverar en la lucha, tomando por ejemplo la vida llena de abnegación y desinterés del doctor Hipólito Irigoyen y la del viejo y malogrado luchador que recuerda el comité que se inauguraba, para poder en esa forma batir al enemigo en su propia fortaleza.

✡ ✡ ✡

SUBCOMITE "ANTONIO MARTINEZ"

De la 6.a

Bajo la denominación de "Antonio Martínez" se ha resuelto inaugurar el día 12 del corriente, en el local Castro Barros 1070, el subcomité correspondiente a los circuitos 42, 43 y 44 de la sexta circunscripción, "Unión Cívica Radical". El acto será precedido de una conferencia cívica que tendrá lugar en las calles Boedo e Independencia, a las 8 y 30 p. m., habiéndose designado los siguientes oradores: Doctor Francisco Beiró, doctor Víctor M. Molina, doctor Pedro López Anaut, doctor José León Rodeyro, doctor Eduardo M. Temazewswi, doctor González Pagliere y don Miguel del Rivero.

La comisión directiva seccional invita al acto a todos los correligionarios de dichos circuitos.

✡ ✡ ✡

CIRCUNSCRIPCION 8.a

Su conferencia de ayer

Anoche, a las 9 p. m., se llevó a cabo una conferencia política organizada por el subcomité "General Belgrano", en las calles San Juan y General Urquiza.

Rodeados por una gran masa de pueblo que vitoreaba al partido, ocuparon la tribuna los oradores anunciados, quienes tuvieron momentos felices.

En el acto reinó el mayor entusiasmo.

✡ ✡ ✡

CIRCUNSCRIPCION 15.a

Subcomité "Antonio Herrera"

Este subcomtié de Villa del Parque ha lanzado un manifiesto invitando a los correligionarios y al vecindario en general, a una conferencia pública que se realizará el domingo 13 del corriente, a las 5 y 30 de la tarde en la plazoleta de la estación ferroviaria, calles Pedro Lozano y Helguera.

En la secretaría instalada en la calle Tinogasta 3128, entre Helguera y Cuenca, se reciben adhesiones y se atiende el pedido de informes todos los días, de 8 a 7 de la tarde.

✡ ✡ ✡

CONFERENCIAS ANUNCIADAS

Para hoy—

Del "Centro Obrero Radical", de la sección 17.a (Palermo). Conferencia en Carranza y Honduras, a las 9 p. m., a cargo de los señores José Sommariva, Aureliano Gallardo, Pedro Costa, Abundio Ludueña y doctor Italo A. Nápoli.

—De la circunscripción 14.a, en Córdoba y Uruguay, a las 8.30 p. m., a cargo de los doctores diputado nacional Tomás A. Le Bretón, Raúl Carranza, José Tamburini y Pascual Passarella.

Día 12—

De la circunscripción 9.a y de la 19.a, en Córdoba y Bustamante.

Hablarán los doctores Alois Bachmann y Andrés Ferreyra hijo), por la 9.a, y por la 19.a los doctores Carlos F. Melo, Benjamín Bonifacio y Pedro P. Sanguinetti.

—De la circunscripción 11.a, en Larrea y San Luis.

—Del comité de la juventud "Angel Pizarro Lastra" (Socorro).

—Del subcomité "Doctor Hipólito Irigoyen", de la circunscripción 17.a, en las calles Avilés esquina Conde, a las 8.30 p. m. Harán uso de la palabra los doctores: José González Pagliere, Italo Di Napoli, y los señores: Guillermo Sullivan, Guillermo García, José Sommariva y Alberto Alcántara.

—De la circunscripción 13.a, a las 9 p. m., en la intersección de las calles Bernardo de Irigoyen y Belgrano.

Terminado el acto, se concentrará con las circunscripciones 3, 4 y 12, y se dirigirán en columna, con bandas de música, hasta el comité de la capital, donde también habrá discursos.

—Del subcomité "Mariano Moreno", de la 3.a, a las 8.30 p. m., en Montes de Oca y Caseros, desde donde se dirigirán los concurrentes a la concentración de la 3.a, 4.a, 12.a y 13.a

—De la circunscripción 18.a, en el local Güemes 4034, a las 8.30. Oradores: doctores Mariano S. Calvento, Carlos F. Melo, Ernesto H. Celesia y Andrés Ferreyra (hijo).

Día 13—

De la circunscripción 6.a, en Boedo e Independencia uniéndose a aquélla las circunscripciones 8.a y 9.a, se realizará una manifestación cívica por Boedo hasta San Juan y Avenida La Plata a Formosa 24, local de la 6.a

—Del subcomité "Santiago H. Pérez" (circunscripción 5.a, Flores), en Avellaneda y Nazca, a las 5.30 p. m.

Harán uso de la palabra los doctores: Manuel A. Mitchel, Benjamín Bonifacio, Italo A. Napoli y los señores Hipólito Lerroux y Domingo Vila Bravo.

—Del subcomité "1.o de Julio" (circunscripción 5.a), a las 8 y 30 p. m., en Gaona y Espinosa. Oradores: doctor José León Rodeyro, doctor Francisco Beiró, doctor Domingo D. Castro, escribano Mario Jiménez y señores: Benito Eizaga Place, Claudio Troncoso y J. M. Castelao.

Día 15—

De la circunscripción 9.a, festival en el Cine Excelsior, Corrientes 3234.

—Del subcomité "Julio Fernández Villanueva" (circunscripción 17.a), en Charcas y Bompland a las 9 p. m.

—De la 10.a, en Venezuela y Pasco, a las 9 p. m. Hablarán los doctores: Antonio Petrozzi, Luis Alvarez Prado y Domingo Basili.

Día 16—

Velada cívica del club juventud "Doctor Agustín Rocca", de la 17.a, en el salón Newbery 3457.

Día 17—

De la circunscripción 6.a, a las 8.30, en Río Cuarto y José María Moreno.

Día 19—

De la circunscripción 11.a, en Tucumán y Azcuénaga.

Día 18—

De la circunscripción 10.a, inaugurando oficialmente el subcomité "Benjamín Mazzuca Haylan", instalado en Rincón 658

Día 20—

De la circunscripción 3.a, subcomité Lorenzo J. Solari, en Martín García y Patricios.

—De la circunscripción 9.a, en Venezuela y Catamarca, a las 5.30 p. m.

Día 22—

Del subcomité "Julio Fernández Villanueva" (circunscripción 17.a), en Costa Rica y Andrés Arguibel.

Día 23—

De la circunscripción 9.a, en Tucumán y Anchorena, a las 8.30.

Día 24—

De la circunscripción 11.a, en su local Azcuénaga 359.

Día 26—

De la circunscripción 9.a, en su local Bermejo 53, a las 8.30.

—De la circunscripción 11.a, en Viamonte y Paso.

Día 28—

Del subcomité "Julio Fernández Villanueva" (sección 17.a), en Cabrera y Carranza.

✡ ✡ ✡

INFORMACIONES DIVERSAS

El comité de la circunscripción 9.a invita a los correligionarios de los circuitos 74, 75, 76 y 77 a concurrir a la conferencia organizada por el comité de la sección 6.a el domingo 13 a las 8.30 p. m. en las calles Independencia y Boedo.

—El centro Estudiantil Radical invita a todos sus adherentes a la asamblea general en su local calle Alberti 1232, que se efectuará hoy viernes 11 del corriente, a las 9 p. m., con el fin de renovar las autoridades que se desempeñarán en este nuevo período.

—En el comité de la 17 se ha constituído una subcomisión provisional con el fin de proceder a la instalación de un subcomité en los circuitos 158 y 161 (Palermo), habiendo instalado la subsecretaría y tesorería provisional en la calle Conde 654.

—El subcomité «Cornelio Baca» de la circunscripción 3.a se ha trasladado a su nuevo local Luzuriaga 20, donde realizará el sábado 20 una conferencia.

—El subcomité "Patria", de la 1.a circunscripción, invita a sus afiliados a asistir a la conferencia que tiene lugar mañana, a las 8.30 en Caseros y Boedo.

—El club "Baluarte Radical", de la circunscripción 8.a, obsequiará a los niños de su parroquia con una función de cinematógrafo, que se realizará el domingo próximo, día 13, a las 10 de mañana, repartiéndose a los pequeños bombones durante los intervalos.

El acto se realizará en el salón San Juan número 2540.

—El subcomité radical "Capitán Miguel González" invita a sus adherentes a concurrir a la conferencia que se realizará el sábado 12 del corriente, a las 8.30 p. m., en la esquina de Caseros y Entre Ríos. Después de terminada ésta, se irá en manifestación hasta la calle Montes de Oca y Caseros a incorporarse a la columna de concentración que irá hasta el Comité Central.

✡ ✡ ✡

CORDOBA

Reunión del comité de la provincia — Sus resoluciones

CORDOBA, febrero 11. — Anoche sesionó el comité de la provincia bajo la presidencia del señor Elpidio González, incorporándose al acto un nuevo delegado.

En dicha convención se fijó la siguiente orden del día, para la convención provincial a reunirse el sábado: primero, tratar una nota de la convención departamental de Tercero Abajo, cuyo texto se dará a conocer en dicha asamblea; segundo, elección de seis candidatos a diputado nacionales y diez y ocho candidatos a electores de presidente y vicepresidente de la república; tercero, designación de un delegado al comité nacional para integrar la representación; cuarto, reforma del artículo 5o. del estatuto político.

La convención sesionará en el teatro Odeón con objeto de que pueda asistir un público numeroso.

El 14 se reunirá la convención departamental del segundo distrito para elegir tres candidatos a diputados.

En breve se reunirá la convención del departamento de la capital a fin de elegir un candidato a senador.

✡ ✡ ✡

CORRIENTES

Propaganda partidaria — Instalación de un subcomité radical

MONTE CASEROS, febrero 11. — Procedióse a la instalación del subcomité radical en puerto Ceibo, dándose en este acto por incorporados oficialmente a la tendencia partidaria de los doctores Pujol Vedoya, Mora y Araujo y coronel Garrido.

Estas adhesiones son de real importancia local, pues colocan a la Unión Cívica Radical en condiciones ventajosas para las próximas luchas electorales de marzo y abril.

La instalación del subcomité en Puerto Ceibo, que fué denominado "Juan N. Pujol Vedoya", motivó la reunión de más de cuatrocientos ciudadanos, todo lo más representativo y valioso del lugar.

Hicieron uso de la palabra, el diputado provincial señor Mario A. Herrera, el señor Julio de la Vega Vedoya y el señor Sesostris Olmedo.

El señor de la Vega Vedoya, entre otras cosas manifestó su ya arraigada simpatía por el radicalismo, declarando ser el único partido de principios en el escenario nacional, haciéndose un deber de hombre y de ciudadano proseguir esa campaña de honor y de civismo.

Día a día aumentan las incorporaciones a las filas radicales, con el creciente entusiasmo de los numerosos afiliados.

✡ ✡ ✡

SAN JCAN

Reunión radical

Nuestro corresponsal en esa provincia nos envía un telegrama comunicando que en el departamento Desamparados se ha celebrado una reunión radical con objeto de organizar el comité departamental.

Asistió muchísima gente y se notó verdadero entusiasmo.

Para esta noche el comité de la juventud radical ha organizado una gran conferencia cívica.

✡ ✡ ✡

BUENOS AIRES

Conferencias públicas

PERGAMINO, febrero 11. — El comite radical local, con motivo de las próximas elecciones nacionales, ha organizado una serie de conferencias públicas.

La primera se llevará a cabo el sábado próximo a las 9 p. m. en la plaza Merced y estará a cargo de los doctores Julio A. Rojas y Perfecto Araya, en el mismo acto hablarán otros oradores.

La asamblea radical del domingo. — Detalles del acto

MERCEDES, febrero 11. — Se últiman los detalles para la asamblea a celebrarse el próximo domingo.

El entusiasmo reinante asegura desde ya el éxito del hermoso acto cívico.

Una delegación de Buenos Aires, compuesta de miembros del comité de la provincia y legisladores nacionales, vendrá desde la capital federal.

De la localidad, hablarán los señores Pedro Caracoche, aceptando las banderas obsequiadas por los correligionarios del barrio sudeste, y luego los doctores Pedro J. Hernández, Roberto Parry, Julio A. Rojas y Manuel Villarino.

El movimiento radical

LA PLATA, febrero 11. — Se invita a los miembros de la C. D. de la sección 5a. a la reunión que tendrá lugar hoy, a las 8.30 p. m.

—Como estaba anunciado, tuvo lugar anoche la inauguración del subcomité Buenos Aires auxiliar de la sección 6a.

Desde temprano se congregó un número crecido de personas, procediéndose después de ser abierto el acto por el señor Deolindo Campoamor a la proclamación de la comisión directiva.

Hicieron uso de la palabra en este acto el señor Alberto de Cano y los doctores Juan E. Lozano y Pedro Gibert.

Próxima campaña electoral

SAN ANTONIO DE ARECO, febrero 11. — En su última reunión el comité radical, con objeto de organizar los trabajos relacionados con la próxima campaña electoral, nombró comisiones de propaganda las cuales comenzarán su cometido en sus secciones respectivas.

—Para mañana a las 8.30 p. m., han sido invitados numerosos jóvenes de la localidad a una reunión que se efectuará en el local del comité a fin de constituir el comité de la juventud cuyas autoridades serán proclamadas el domingo 27 del corriente, acto al que han prometido concurrir especialmente invitados por el comité los señores Dr. Julio A. Rojas, coronel Pereyra Rosas y varios otros oradores del comité de la provincia.

Velada cívica

FLORENCIO VARELA, febrero 11. — Tiene lugar en esta localidad el próximo domingo una velada radical en el salón "La Patriótica" y que ha organizado el comité de la Unión Cívica Radical.

Próxima asamblea

NORBERTO DE LA RIESTRA, febrero 11— Uno de estos días se efectuará una asamblea cívica con el objeto de dejar instalado el subcomité radical local.

La acción radical

NUEVE DE JULIO, febrero 11. — El comité local de la Unión Cívica Radical está trabajando con mucha actividad, viendo coronados sus esfuerzos con las valiosas adhesiones que constantemente recibe; últimamente recibió la de cuatro de los más importantes estancieros del partido.

El triunfo radical es seguro, teniendo en cuenta que en las elecciones nacionales del 22 de marzo de 1914, el comité local con sólo 35 días de existencia y propaganda obtuvo 677 votos contra 687 que obtuvieron los conservadores con más de 30 años de situación; hoy el registro del comité radical cuenta con tres veces más de adherentes que entonces.

Agitación radical — Reorganización de subcomités

AYACUCHO, febrero 11. — Con objeto de intensificar la propaganda partidaria y sostener el más grande éxito en la próxima contienda electoral de abril, el comité radical local anuncia para el domingo 27 del corriente la reorganización del subcomité Abelardo Boero, en el cuarte 2o. de este partido, barrio de la estación.

—Con el mismo fin se llevará a cabo en el pueblo La Constancia la reorganización de otro subcomité.

A juzgar por el intenso entusiasmo reinante y del valioso contingente de electores y simpatizantes con que cuenta el partido Radical en los puntos a efectuarse dichas reuniones, éstos darán margen a un grandioso y patriótico movimiento cívico.

Manifiesto del radicalismo local. — Las elecciones próximas. — Declaraciones interesantes.

MERCEDES, 11. — Ha producido excelente impresión el manifiesto lanzado por el comité de la Unión Cívica Radical local, que dice así:

"El comité de la Unión Cívica Radical, en el momento preciso de la intensificación de sus trabajos de propaganda, cree oportuno recordar al electorado de Mercedes la importancia nacional y local de la próxima lucha de los comicios a realizarse el 2 de abril.

"Nunca el partido Radical se halló en situación tan afortunada para lograr sus propósitos de la restauración de la libertad electoral y la administración pública.

"Todo lo favorece y consolida en su situación de único capaz de definir por su propia inspiración y sus hombres, la futura presidencia de la república, porque a la imponencia de sus falanges por el número, la disciplina y el espíritu superior que las mueve, se agrega por razón de contraste la disgregación fatal de sus adversarios hasta el punto de dejar libre casi de obstáculos al radicalismo, el camino de la victoria.

"En tales circunstancias extraordinarias, de no ser ya discutido el triunfo inevitable de la Unión Cívica Radical, conviene ratificar anhelos y la trayectoria del partido que abrillanten, bajo la fe y la promesa jurada de prescindencia de los altos poderes nacionales, ese triunfo honroso de la democracia en comicios legales.

"La suerte está echada y ya nadie tiene el derecho de permanecer indiferente a la faz de los destinos públicos comprometidos.

"Dos regímenes van a chocar reciamente en la aliza electoral de abril, por lo que la batalla es y será decisiva, de vida o muerte.

"De uno y otro lado actúan ciudadanos, procedimientos y aspiraciones perfectamente conocidos y calificados en la sucesión de los últimos treinta años de gobiernos personales. Es preciso, pues, determinarse por unos u otros, resolverse, elegir, votar..... y hacer votar conscientemente, en la firme persuasión de que no se repetirá la brillante ocasión presente de hacer los gobiernos de opinión nacional y locales que el pueblo viene demandando tenazmente. Supremos e inexcusables deberes cívicos y aun sociales, de civilización y cultura, así lo ordenan con santo imperio.

"El electorado de Mercedes sabe bien lo que puede esperar del ascenso o la derrota de la oposición; y le bastará un minuto de serena meditación, atento a sus intereses particulares y los más elevados de la república, para ahondar sus simpatías por la causa popular.

"Los nuevos tiempos piden nuevo régimen de gobierno y nuevos hombres en el manejo de la cosa pública: la gran mayoría de la opinión rodea la bandera radical y quiere que ella presida con su sombra reparadora la reorganización institucional del país.

"De ahí que el consenso público descuente desde ahora la victoria de la Unión Cívica Radical en toda la línea, y, por lo que respecta a Mercedes, necesitamos ganar la elección por algo más que los trescientos cincuenta y ocho votos que consagraron nuestra mayoría en 1914.

"La del 2 de abril ¿sería jactancia del comité adelantar que la ganaremos por algo más?

"Y es necesario que así sea en forma que enaltezca los sentimientos de la política sana que alimenta el pueblo de Mercedes y de la administración local recta y correcta, sin nebulosidades que la empañen.

"Un llamado, pues, a la conciencia colectiva para que recapacite sobre la actualidad político-administrativa general y la de nuestro municipio, y consagre con sus alientos, su propaganda, su voto y su obra solidaria el último esfuerzo patriótico desde el llano, de la Unión Cívica Radical, — lo hace el comité en la seguridad de que su palabra caerá en terreno propicio.

"Los adversarios echarán mano, todavía más, de los recursos vedados de la chicana, la presión y el fraude para detener el empuje avasallador de las huestes radicales, y contra esos torpes medios sepamos emplear la entereza cívica, el entusiasmo y la fe en el éxito de la noble causa popular.

"Jamás estuvo el partido en mejores condiciones para realizar el programa que lo ha hecho invencible; el adversario, en formidable gresca por la exclusiva ambición de mando, disperso y confuso ante el peligro evidente de su caída estrepitosa, pretendiendo defenderse con el acaparamiento de libretas, el voto de soldados y gendarmes, la persecución policial y por el impuesto y demás violencias del dominio público.

"Ea! radicales, al fin llegó la gloriosa hora de consumar la obra por el resorte de los comicios libres del 2 de abril; dispongámonos a participar dignamente del beneficio de las urnas garantidas por la voluntad popular y el gobierno nacional, con la plena conciencia de los deberes y responsabilidades que comportará nuestra fórmula presidencial ungida por el pueblo, en el orden local el mismo histórico suceso, derivando como lógica consecuencia los siguientes progresos edilicios:

"1.o Cambio del empedrado actual por adoquinado y aprovechamiento de la piedra usada en pasos y empedrado de calles suburbanas de más tráfico.

"2.o Mejora de la ciudad del agua corriente y extensión de las cañerías a toda la ciudad. Riego.

"3.o Reforma y ampliación higiénica de los mataderos.

"4.o Cuidado de la vialidad y conservación permanente de su buen estado. Servicio de camineros fijos en los puntos más indicados. Nivelación, desagües, alcantarillado, puentes.

"5.o Régimen financiero de la administración municipal a base de economías, percepción pareja y correcta de los impuestos y derechos, supresión de empleos y gastos no estrictamente necesarios.

"6.o Ornato e higiene de la ciudad mediante la profusión del arbolado de las calles, plazas y avenidas y la vigilancia del aseo de las mismas, inquilinatos, corralones, caballerizas, etc. Aplicación severa de las ordenanzas respectivas.

"7.o Rebaja de los impuestos y derechos a los artículos de consumo general, carne, verduras, etc.

"8.o Administración escrupulosa y de puertas abiertas, con publicación oportuna del movimiento de la renta local".

Firman el manifiesto el presidente del comité, señor Pedro Caracoche y el señor Ramón Iramain, secretario general.

CINZANO
VERMOUTH

De tierra adentro

La Rioja intelectual y cívica

Pelagio B. Luna

IX

Hace tiempo uno de los hombres públicos de mayor silueta en el país, con quien viajábamos en jira intelectual, me dijo:

—Para ser franco, lo más interesante que encontré en La Rioja es el clima, los ojos románticos de las mujeres y la personalidad de Pelagio B. Luna.

La seriedad con que se expresó el viajero contuvo en mí una sonrisa; y poniéndome a pensar, ví que tenía razón. Bien, pues: ningún tema tan generoso de fondo y derivaciones como la vida de Pelagio B. Luna. Hace un cuarto de siglo que La Rioja ha cifrado en él las esperanzas de su redención política y social. El fué oráculo donde bebieron inspiración las muchedumbres y los abanderados del ideal. Enseñó a los jóvenes y a los viejos lecciones de voluntad; entregó su corazón y su escarcela a los amigos y enemigos; fué paragolpe y ariete contra los nepotismos de la tierra; se jugó todo entero en los cuestaarriba de la democracia; y un día, sabiendo que el ramo de flores que se le brindaba ocultaba un puñal, lo aceptó con hidalguía y valentía.

Predestinado el doctor Luna, por sus propios quilates, a dirigir la opinión pública en los grandes centros, se quedó en la montaña y en la amistad de sus libros a preparar el renacimiento civil de la provincia. Hay en esto un ejemplo de modestia y estoicismo que recuerda a Mistral, propendiendo desde un rincón de la Provenza a la resurrección de su raza. No escribió, sin duda, el poema solar ni la geórgica fragante; pero su vida misma, ¿no es acaso un libro viviente y un evangelio de acción fecunda y modestia nazarena? Sí; jamás he visto un hombre más modesto. Tomen ejemplo tantos mediocres bullangueros que rebotan de la metrópoli a las provincias y de las provincias a la metrópoli, ebrios de arribismo y figuración.

Resuelto a labrar la tierra con sus propias manos, tomó la esteva, dirigió el arado y abrió el surco de las nuevas germinaciones. Todos se fueron en busca de otros horizontes; algunos se vendieron al becerro de oro; quienes fracasaron en la ecuanimidad estéril del neutro. Sólo este varón no quebró jamás su temple y con un puñado de valientes formó la única resistencia que han tenido las familias reinantes de La Rioja.

Del 90 a la fecha, ni un desmayo ni una desorientación. Siempre de pie y en marcha por la órbita trazada; adentro los dolores y bien alto el heroísmo quijotil. No es necesario que repita esta verdad inconcusa: Pelagio B. Luna es el espíritu más alto con que cuenta el radicalismo en el interior de la república. Pero más que una personalidad es una tradición de civismo y cultura clásica, y en quien las provincias por razones históricas de justicia y derecho han encarnado sus amores y dolores.

Y es lógico: se trata de un estadista y de un escritor sobrio y hondo. ¿Sabéis qué significa ser estadista? Ser estadista es tener un concepto filosófico y práctico de la política; llevar en sí el panorama integral de la vida humana; conocer los problemas materiales y subjetivos de la existencia gregaria y ser un constructor de patria. Tal es el bronce en que los dolores e idealismos de la lucha repujaron la figura de Pelagio Luna.

Reportaje—

—¿Qué piensa, doctor, respecto a la obra del partido, si el triunfo lo llevara al gobierno del país?

—El triunfo del radicalismo, me contestó, es impostergable e incontrovertible. La conciencia pública ha fallado en su favor. El pueblo está cansado del régimen, y abomina de las dinastías trentenarias que lo gobiernan. Triunfaremos, a pesar de todas las concentraciones; y una vez en el poder, la Unión Cívica Radical llenará la segunda etapa de sus principios. Fuimos esperanza para los oprimidos y rebeldía armada en contra de los tiranuelos. Educamos al pueblo en la alteza cívica y en el romanticismo de una política limpia de negocios y ambiciones pequeñas. Tócale al partido llenar el segundo ciclo.

—¿Garantizando el sufragio libre, solamente, y manteniendo las instituciones vigentes?

—Eso es algo, pero no es todo. Están errados los que creen que el voto libre y el manejo prudente de las instituciones creadas es la solución de la época y la finalidad de los grandes partidos. Hay que regenerar al país en alma y cuerpo, y formar hombres de espíritu y músculo. Hay que rehabilitar las virtudes de la raza; tallar la arquitectura de un país de limpia cultura y positiva riqueza; y luego vaciar en un solo molde las prepotencias fluviales del litoral y las energías latentes de la montaña. Es decir, el pueblo espera a los caballeros sin tacha y a los estadistas de corazón generoso y cerebro bien puesto que edifiquen una república íntegra y vasta, sin pendencias, pero con dignidad; abierta a todas las corrientes del amor humano, pero sin perder las llaves domésticas que hacen de las naciones, razas con alma y opinión pública.

Tales fueron los conceptos hermosos que oí de los labios del doctor Luna. Es un hombre que enseña a quien le escucha. Su expresión clásica, el dominio de las ideas, la exposición diáfana y el ritmo sobrio del decir, hacen que este hombre sea el mantenedor obligado de las veladas en que reune a los amigos. Es insubstituíble; y no solamente plantea y resuelve los más graves problemas de política, filosofía y letras, sino que sabe amenizar las tenidas con la anécdota histórica y el caso chistoso.

Si es único en las veladas y en las horas de consulta, igual ocurre en las cruentas pruebas de la acción partidista. Es el jefe: no por razones de absorción personal, sino por razones espirituales, que no tengo para qué enumerarlas, puesto que surgen de las consideraciones que anteceden.

César Carrizo.

PROVINCIAS

BUENOS AIRES

Comentarios sobre un recurso de inconstitucionalidad — Exposición rural

BAHIA BLANCA, febrero 11. — En los círculos delgadistas se dice que la cámara de apelaciones no dará trámite al recurso de inconstitucionalidad deducido para ante la Suprema Corte por dos periodistas y que se refiere a la sentencia que los condenaba a un año de prisión por supuesta injuria al comisionado municipal. En tal caso, los condenados recurrirán de hechos, aún cuando los adictos al régimen actual pregonan que los camaristas harán cumplir la sentencia, sin tomar en cuenta el recurso expresado, a pesar de reconocerse que está encuadrado en la ley.

La exposición rural fué clausurada ayer con todo éxito. Vendiéronse productos por valor de 230.000 pesos.

Langosta — Romerías — Sepelio

MARCOS PAZ, febrero 11. — Los perjuicios ocasionados por la saltona se calculan en un 10 ojo, sobre una extensión de 1105 hectáreas sembradas de maíz. Los daños ocasionados en las quintas son insignificantes.

No obstante los pocos elementos con que se contó desde un principio, el vecindario, con la cooperación decidida del comisario señor A. Almegun pudo combatir el terrible acridio, amenguando su poder destructor.

—La Sociedad Italiana de S. M. en sesión presidida por el vicepresidente, señor Vicente Gianco, resolvió efectuar romerías los días 26, 27 y 28 del corriente.

—A una sentida manifestación de duelo dió lugar el sepelio de los restos del antiguo vecino de ésta, señor Victorio Luoni.

SANTA FE

Proyecto aprobado en el Jockey Club. — Resolución de la comisión de carreras. —Asamblea general.

ROSARIO, febrero 11. — La comisión directiva del Jockey Club reunida en sesión, aprobó el proyecto de provisión de un servicio de aguas corrientes en el Hipódromo Independencia.

—La comisión de carreras dictó una amnistía general a los profesionales del turf y levantó las multas impuestas a los mismos, siendo recibidas estas disposiciones con todo beneplácito por parte del gremio.

—El club de Motociclismo, recientemente constituído celebrará una asamblea general en la semana corriente para elegir sus autoridades y contratar el terreno para la construcción del velódromo.

CORDOBA

Resolución del Superior Tribunal. — Entusiasmo cívico. — Huelga de agentes

CORDOBA, febrero 11. — El Superior Tribunal, por unanimidad de votos, desestimó la acusación por desacato, formulada por el Poder Ejecutivo contra el presidente de la junta electoral.

—Se nota gran animación en los círculos radicales con motivo de las elecciones próximas.

—En la ciudad de Bell Ville se declararon en huelga los agentes de policía. Motiva esta actitud el hecho de que no se les paga sus haberes.

Inauguración oficial de un hospital. — Noticia bien recibida. — Viajeros.

SAN FRANCISCO, febrero 11. — El domingo 13 del corriente se inaugurará el hospital Iturraspe, con la asistencia del gobernador y los ministros.

Las Damas de Beneficencia se harán cargo de él y quedará nombrado director del establecimiento el doctor Enrique Carra.

—Ha causado grata impresión la proclamación a diputado por el distrito Tercero del señor Lencina.

—Se han ausentado a Córdoba los convencionales Pablo Eschoyez y Bautista Rossi.

CORRIENTES

Langosta — Candidatura bien recibida — Campaña contra el cuatrerismo — Suspensión injustificada

MONTE CASEROS, febrero 11. — Se asentó una gran manga de langosta en la ciudad y colonia, causando los consiguientes perjuicios a la agricultura.

—Goza de grandes simpatías entre los hacendados y fuertes comerciantes de la plaza, la candidatura del doctor Ismael Llano, para comisario departamental de ésta.

—El inspector de policías señor Eliseo A. Cáceres, continúa con toda actividad su benéfica campaña de saneamiento contra el cuatrerismo y contrabando de haciendas.

—Ha causado pésima impresión la suspensión de los escribientes de la Receptoría Provincial, señores Tilio B. Quiroz e Ignacio Ríos, el primero con numerosos años de servicios en la repartición, y ambos de intachable conducta. Se atribuye este procedimiento al hecho de no ser estas personas adictas a la política oficialista.

TUCUMAN

Nuevos ministros. — Situación caótica de la política oficialista. — Tiempo.

TUCUMAN, febrero 11. — Hoy, posiblemente, se firmara el decreto designando a los señores Eudoro Avellaneda y José J. Aráoz para ocupar las carteras vacantes.

—Los ex ministros Colombres y Cossio se oponen a que se realice la convención, pues observan el peligro inminente de sus candidaturas. Están alarmadísimos, ya que cada día que pasa se aleja la posibilidad de su designación. Desde ayer el gobernador se ha puesto en campaña para definir la situación. Según parece Cossio y Colombres le manifestaron que sus indecisiones les había creado una posición difícil, que no estaban satisfechos y que se imponía una actitud decisiva. El presidente del Senado, señor Ruiz Huidobro, tío de ambos ex ministros, acompañó, mejor dicho no abandonó un solo instante al gobernador, temeroso de que éste obrara en contra de las candidaturas de sus sobrinos.

El diputado Camaño está empeñado en que se convoque la convención anunciándose que en caso contrario planteará una disidencia, de acuerdo con Mena, cuyas acciones están en alza.

Retiróse del partido Demócrata el doctor Luis Araoz, disgustado por estos procedimientos incorrectos.

El ex ministro Colombers al preguntársele por qué se oponían a la reunión de la convención, dijo no haber un solo comité formado en la campaña y que los convencionales necesariamente serían hechura de Camaño. Lo cierto es, que a excepción de las autoridades nadie conoce en la campaña a los aspirantes. El diputado Camaño es de todos ellos el que cuenta con más elementos.

—Ayer llovió copiosamente y se espera que esto tranquilice los ánimos.

SAN LUIS

Sentido fallecimiento. — Política de extorsión. — El oficialismo se apresta a la campaña electoral.

SAN LUIS, febrero 11. — Ha muerto en San Juan el distinguido correligionario señor Felipe Antonio Saá. El partido Radical pierde con él un elemento de reconocidos méritos. Fué oficial del 6 de infantería en la campaña de Río Negro en 1880. Su muerte enluta a distinguidas familias de ésta. El comité central y el de la juventud resolvieron pasar una nota de pésame a la anciana madre del extinto.

—Es inaudita la conducta que observan en esta provincia los partidarios del doctor Pastor.

Hay maestros nacionales que son llamados a objeto de exigírseles su adhesión, sobre la amenaza de pérdida del puesto en caso contrario.

Han empezado las renuncias simuladas de comisarios y las licencias a granel sin fundamento, entre el elemento oficialista.

LA INDUSTRIA ARGENTINA

A través del desenvolvimiento de la curtiembre

DESALOJO DE LA PRODUCCION EXTRANJERA

UN POCO DE DATOS Y OTRO POCO DE HISTORIA

EN PLENO CAMPO DE ELABORACION

Las preferencias del público sin duda alguna son un como termómetro para apreciar debidamente la importancia de las industrias y lo notable de su producción. La franca aceptación del artículo, como su creciente pedido, representan, en todo lugar y bajo cualquier punto de vista que se le mire, el inapelable veredicto del consumidor que, en estas materias, es soberano señor, dueño de hundir o levantar, a su antojo, a quienes constriñen sus energías a la elaboración y fabricación de aquellas cosas necesarias, de uso común e indspensable para la vida moderna. En razón directa a la calidad de los productos está su venta. Y nada revela más decididamente el vigor de un procedimiento industrial que la acogida que se le dispensa, que el favor, o más propiamente expresado, el interés que despierta traducible, naturalmente, en la mayor solicitud de la mercadería.

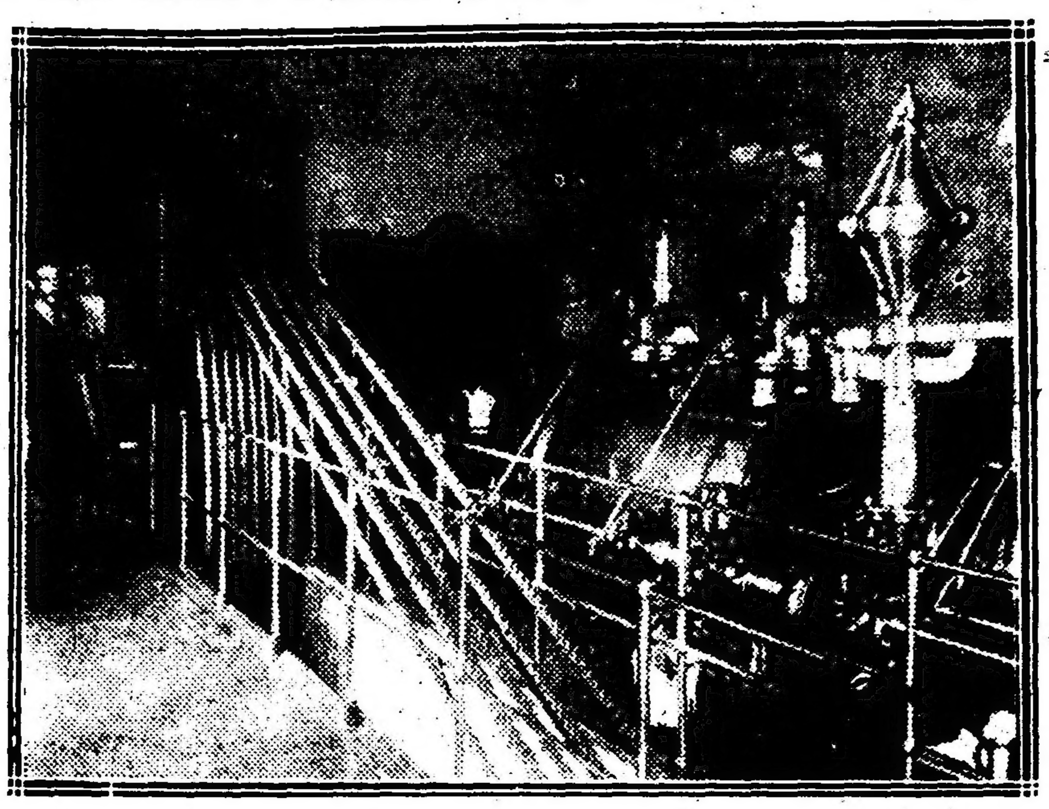

Establecimiento de Casimiro Gómez — El motor que mueve la maquinaria

La faena de la curtiembre — Pozos envenenadores — Pelando cueros

Estas reflexiones, sugeridas por la verdad estadística, sirven de manera oportuna a modo de prefacio para condensar la magnitud del desarrollo de una rama de la industria argentina, harto ignorado en el país.

Pertenece la curtiduría, desde luego, al grupo de las primeras industrias que se implantaron en el país. Es quizá la más antigua. Y tal vez, también, una de las más evolucionadas. Empezó la iniciativa privada a desenvolverla cuando la orientación de nuestro progreso era aún asaz deficiente. Enormemente rica en cueros la nación y poseedora de materias curtientes de primer orden, entre otras, las cáscara de cebul y el quebracho del Chaco, resultaba anómalo no explotar estas prerrogativas. Se hicieron los primeros ensayos. Se establecieron las primeras empresas que debían explotar esta página de la riqueza nacional. Y como el éxito fué superior a lo mismo que se esperaba, se principiaron a mejorar los procedimientos, a fin de lograr encauzar la producción por la vía de su más amplio perfeccionamiento.

La evolución del cuero — Máquinas para coser — Atalajes

Materiales de ganado lanar en la primera etapa de su laboración

Poco a poco, con el rodar de los años, fuese transformando la elaboración y, así, se comenzó a desalojar el consumo de los artículos extranjeros, hasta el punto de que hoy únicamente se importan los cueros curtidos muy finos que no se fabrican en el país debido al escaso pedido que de ellos hay.

Curtidoras

Materiales curtidos

En nuestro país, y ésta es una observación hecha por cuantos hombres de estudio nos han visitado, un país amigo de calzarse muy bien. Diríase que existe la monomanía del lujo en el zapato. En el pueblo y en la ciudad, en la campaña, entre ricos y pobres, aldeanos o aristócratas, es de uso corriente la elegancia en este capítulo de la indumentaria personal. De suerte que gasta nuestra población más que ninguna otra los productos de la curtiduría. Puede, entonces, calcularse que sólo los establecimientos de Buenos Aires impiden la inmigración de más de treinta y cinco millones de pesos anuales, cifra a que alcanza el monto de sus ventas. Esto sin contar las curtiembres de Córdoba, Tucumán, Salta y Jujuy, que trabajan también intensamente ofreciendo mercaderías de primera clase, muy apreciadas en el mercado y por consiguiente de vasta colocación.

Y se explica: ceñida la industria a los procedimientos más modernos, se fabrica en condiciones que hacen imposible toda competencia extranjera. Por una parte, es la producción suficientemente abundante para satisfacer las exigencias del consumo; por otra, los artículos prepáranse en forma que cumplen, hablando en términos lógicos, su cometido. Y no hay exageración al afirmar que en las mismas grandes curtiembres europeas y norteamericanas no se trabaja mejor que en los establecimientos argentinos, donde se cuida el detalle con interés particular, casi con entusiasmo extraordinario.

En cuanto a la cotización de las materias primas, principalmente la de los cueros, no tienen diferencia alguna con la de su exportación. Los industriales pagan el mismo precio que los mayoristas exportadores. Y como la producción de éstos superpasa el abastecimiento interno, ni los comerciantes, ni el país, sufren merma alguna en las rentas provenientes de este renglón de las actividades de la riqueza nacional. Tienen, sí, a su favor, los beneficios que reporta la circulación intestina de las enormes cantidades que se invierten en la compra de calzado, artículos de viaje, de sport y toda clase de implementos de agricultura y ganadería, tales como monturas, recados para peones, guarniciones para los caballos dedicados a las faenas campestres, etc.

Prueban todos estos datos el impulso de una industria que presta eficaces servicios al país, proveyéndolo de artículos que al comprarse en el exterior resultarían de mayor valor no ofreciendo visible ventaja alguna. Mas siguiendo la línea de conducta expositiva a que hemos ceñido la tarea, veamos cómo es el proceso de los trabajos en estos establecimientos, escogiendo, adrede, la fábrica del señor Casimiro Gómez, por ser la única que puede palpar, digámoslo así, el procedimiento completo desde el envenenamiento de los cueros a la fabricación de talabartería.

Fué fundada esta empresa hace más o menos cuarenta años por su actual propietario, que percibió con fino tacto comercial el porvenir de la industria. Como sucede siempre, los primeros pasos resultan difíciles. Pero, luego, poco a poco, se fué encarrilando la labor y las cosas comenzaron a cambiar de aspecto.

En un principio sólo se trabajó en la fabricación de dos rudimentarios productos. Después se mejoró la maquinaria y principiaron a elaborar artículos más finos, abarcándose el ramo de talabartería, que es hoy verdaderamente el que más explota, siendo la casa una especie de surtidora de la campaña,—cliente invariable y empedernido—al decir de la persona que nos acompaña.

Divididos en dos secciones, la de curtiembre y talabartería, las instalaciones ofrecen un aspecto interesante. En el momento en que llegamos, los obreros están en plena labor. Sus pupilas nos miran con curiosidad. Y ante el irresistible argumento del objetivo suspenden la tarea unos instantes para prepararse a la "pose". Tomada la fotografía, retornan a la febril actividad de la faena. Y, entonces, en toda su extensión puede apreciarse las singulares características del obrero argentino que, gusta de ser exacto cumplidor de sus obligaciones.

Es el procedimiento de la curtiembre, para el ajeno a estas lides del esfuerzo del hombre, de suyo atrayente. Sin perjuicio de que los miasmas desprendidos por los cueros e ingredientes de elaboración, penetrando hasta la propia raíz del cerebro, hagan, en un principio y mientras la naturaleza se acostumbra a ellas, sentir un malestar desconcertante.

Trabájanse en este departamento los cueros en bruto y empiézase la tarea por su envenenamiento, para lo cual hay sendas piletas en las que se cumple esta primera parte de la labor. Pasan ya devastados a otra sección, donde reciben una nueva preparación, y, de ahí, a otra donde se les acaba de pelar. Luego viene la secada, para lo que existe un amplio galpón dispuesto al efecto. Hasta que por último van al depósito, listos para la fabricación de talabartería.

Entretanto, la mano del hombre es secundada por la acción de la maquinaria, cuyos modelos,—nos dice el amable cicerone—son lo más moderno que para esta clase de trabajos hay.

No es la sección o departamento de talabartería menos importante que la curtiduría. Tiene, desde luego, la diferencia favorable de no despedir olores de ninguna especie, puesto que el material, o sean los cueros, vienen ya preparados para su empleo en la fabricación de los diferentes artículos del ramo. Acá están las instalaciones repartidas por orden de laboración en los tres tramos del edificio. Y es curioso observar punto por punto desde que interviene la cuchilla para cortar las piezas de una montura, por ejemplo, hasta ver la última puntada con que el obrero respectivo la concluye. En cuanto a la calidad del trabajo, del principio al fin, es excelente, y la obra de mano, por decirlo así, muy de primera.

Por lo expuesto, pues, se ve que este establecimiento, en orden a su valor industrial, corre parejas con los de otra clase de industrias. Unico en su especie, si bien como curtidor no tiene la importancia de establecimientos similares, en cambio como total laborador del artículo, es exponente de la evolución operada en este margen del adelanto argentino.

Y he aquí que bajo este otro aspecto, el progreso industrial nacional se ofrece desarrollado en forma verdaderamente eficaz. Puesto que, como lo hemos anotado anteriormente, la labor de estas curtidurías han desalojado completa y definitivamente la producción extranjera, dejando campo a encaminar la producción nacional por las vías exportativas, sobre todo ahora que el apremio de las necesidades de la guerra hace fácil la venta de nuestras mercaderías en los viejos mercados convulsionados.

Esto aparte de los beneficios que reporta el consumo en el país de nuestros propios productos elaborados, aprovechando la abundancia de materias primas que, en caso necesario, permiten proveer a cuantos pueblos lo soliciten de los atalajes y correajes que en la actualidad, debido a la situación anómala que atraviesan, tanto les escasean.

Tal, al menos, la impresión que se desprende del análisis de este vigoroso desarrollo de las curtiembres, y de las frases convincentes y lealmente optimistas del amable informante que nos ha puesto de manifiesto el estado floreciente de este capítulo de la riqueza de la nación.

CRONICA SOCIAL

Mappin & Webb
CASA ÚNICA EN ARTÍCULOS FINOS PARA OBSEQUIOS
28 - FLORIDA - 36
LONDRES BUENOS AIRES PARÍS
MAR DEL PLATA
SUCURSAL
Calle Rivadavia frente al Bristol
EN DONDE RIGEN LOS MISMOS PRECIOS QUE EN LA CASA CENTRAL DE BUENOS AIRES

Señorita Angélica Ocampo y señor Benjamin García Victorica, en el golf

De Mar del Plata:

La residencia del señor Enrique de Anchorena y señora Ercilia Cabral Hunter de Anchorena, escenario elegido para el gran baile de mañana, es una de las moradas más elegantes de Mar del Plata.

Hace tres años fué inaugurada con una fiesta análoga a la que de nuevo va a congregar a lo más granado del mundo veraneante, en un torneo de belleza que podrán fácilmente imaginarse los habituados a estas asambleas de la distinción y del buen tono.

Como se ha dicho, el baile es en honor de la gentil señorita Matilde Ortiz Basualdo y Anchorena sobrina de los dueños de casa, y la cual hace su presentación en sociedad.

En un barrio de quintas, hacia el sudoeste de la ciudad, en el centro mismo de un risueño parque que mide alrededor de una cuadra cuadrada, se levanta el palacio de los señores Anchorena.

Entre la arboleda no muy espesa de las avenidas circundantes, sus líneas severas perfilan un conjunto de castillo inglés. Es el estilo que domina no sólo en todo el edificio, sino también en el moblaje y la decoración.

El parque estará mañana profusamente iluminado, con focos eléctricos siguiendo la línea de los canteros floridos.

Entre los detalles de la decoración permanente, dos grupos artísticos de piedra se destacan sobre la verde alfombra del jardín. Uno de ellos, sobre todo, que fué adquirido en Europa por el señor Anchorena y que es evidentemente una reliquia auténtica muy valiosa de pasados siglos.

Ocupan sitios visibles y no pueden pasar desapercibidas para el minucioso observador.

La portada del castillo, un tanto baja, grave, tiene marcado aspecto señorial que se acentúa cuando traponiendo el vestíbulo se llega al hall donde se bailará el cotillón.

«Jacobean style» es este hall, donde todos los detalles concurren a definir el ambiente clásico que allí se respira.

Los muros se hallan tapizados de seda labrada color cereza y cubiertos hasta más de la mitad de la altura por la "boiserie" oscura, primorosamente tallada, que armoniza con la tirantería descubierta del techo. A un lado la regia escalera que conduce a las habitaciones superiores y, frente mismo a la entrada, la chimenea monumental.

Todo un catálogo de existencias podría hacerse con la enumeración de las cosas buenas que encierra este hall. Citaremos por ejemplo dos braseros antiguos, moriscos, de madera y bronce, que el dueño de casa adquirió en España.

Uno de esos braseros fué obtenido al mismo tiempo que los del señor Anchorena, por su cuñado, nuestro ministro en París doctor Enrique Rodríguez Larreta, el exquisito literato y anticuario.

Anotamos también dos sillones igualmente antiguos, de madera, toda cubierta de incrustaciones y asiento de cuero labrado: reliquias árabes igualmente.

Entre los muebles hay dos que son obra secular, de una labor paciente y esmerada: el uno lleva grabada en la tapa la fecha de 1697 y el otro la de 1647.

Cuado las arañas de bronce macizo difunden su claridad por el hall, el conjunto es de lo más severo e imponente.

Contiguo a él y formando contraste por su tono risueño, está el salón de fiestas estilo Adams, con sus muros tapizados de gris plata y zócalo de madera laque del mismo color.

Todo el moblaje de este salón es de madera citrón, decorado Vernis Martin, que tanto se presta para las fantasías primaverales del color. El mismo revestimiento ostenta el gran piano colocado al extremo, sobre el cual pueden admirarse algunas filigramas de saxe, entre ellas un grupo que trata el tema de "Cortando las alas al amor".

Sobre un bahú y sobre la chimenea se ven otras estatuas y floreros de saxe antiguo, miniaturas en esmalte, etc.

El cortinado es de brocato floreado, verde pálido.

Hay, además, algunas telas de afamadas firmas, que completan el espléndido decorado de este salón, cuya puerta que da al hall lleva unos relieves pompeyanos.

El comedor corresponde al estilo general de la casa y da sobre una terraza frente al jardín. Los muros están tapizados de verde y la "boiserie" es de olivo, de tono claro.

Los sillones están recubiertos de cuero marroquí verde.

"La caza del jabalí" es el tema del magnífico gobelino que llena uno de los testeros.

Candelabros de saxe y bronce, floreros y muchos otros accesorios se hallan por todos lados hábilmente dispuestos.

Cerrando el cuadro del hall, viene, por fin, el escritorio, estilo Sheraton, tapizado de color azul pastel. Es un escritorio bijou, con un sello especial por las acuarelas luminosas que lo adornan y las líneas finas de todo el moblaje. Será destinado mañana para «fumoir».

Al brillante escenario que a grandes rasgos esbozamos, hay que añadir la instalación exterior dispuesta para la fiesta.

Bajo la dirección del arquitecto de la casa se ha levantado un andamiaje para sostener el toldo, que formará una amplia galería exterior a dos costados del edificio. Debajo de ella se instalarán las mesas para la cena.

La señora de Anchorena se ocupa con el mayor esmero de seleccionar los objetos y combinar las figuras del cotillón que se bailará, y lo hace, desde luego, con la reserva consiguiente, para asegurar mejor el efecto de la sorpresa.

Se habla de trajes de fantasía hechos de papel "coiffures", bastones estilo Luis XV, guías de flores muy vistosas, que servirán para las distintas figuras nuevas que se han de presentar en la ejecución del baile.

Como regalos para las señoritas habría un precioso pertrecho: polveras, lapiceras, cigarreras, carteras de esmalte y de plata y otros objetos de valor.

Dirigirán el cotillón las señoritas de Ortiz Basualdo y el señor Manuel Jorge Acosta.

Este baile es el tema de todas las conversaciones en el balneario.

—Muy agasajada fué ayer la señora Laura Tornquist de Algelt, con motivo de su 82 aniversario.

En casa de su hija, la señora Rosa Algelt de Tornquist hubo una reunión familiar.

—El señor Guillermo Aldao ofreció ayer un almuerzo al que asistieron el doctor Marcelino Ugarte, Alberto Acevedo, Aarón Anchorena, Marco Aurelio Avellaneda, Enrique Anchorena, Héctor Cobo

—Mañana, de 10 a 12 a. m., tendrá lugar en la pileta Graccaglia Zárate a beneficio del hospital Mar del Plata un concurso de natación para el que circulan las invitaciones que suscribe la siguiente comisión:

Carmen A. de Christophersen, Dolores Ch. de Alió, Adelia Acevedo, Pascuala Ungaburu, Elisa P. de Uribelarrea, Helvecia A. de Crivelli, Delia A. de Ocampo, Lola A. de Acevedo, Julia E. A. de Martínez de Hoz, condesa de Sena, Mercedes E. de Alvear, Elisa A. de Bosch, Angiolina A. de Mitre, Susana C. de Llobet, Victoria Aguirre, Concepción U. de Casares, Josefina U. de Cobo, Mercedes Z. de Ortíz Basualdo, Inés D. de Unzué, Adela U. de Leloir, marquesa de Salamanca, Marta U. de Blaquier, Ercilia C. H. de Anchorena, Magdalena B. de Beazley, Cecilia F. de Bañuelos, María de Linquet, Juana E. de Dejacobbi, Isabel A. de Francheri, María R. de Ungaburu, Justa Campos Urquiza.

—El domingo por la noche parte para ésa el gobernador doctor Marcelino Ugarte.

—Una brillante nota social fué la comida seguida de recepción que anoche ofrecieron en el Bristol el señor José A. de Carabassa y señora Julia del Carril de Carabassa.

Anticipamos ya la nómina de las niñas y jóvenes invitados, amigos de las señoritas Felisa y Rosa Carabassa.

Reinó en la fiesta la más completa alegría, bailándose hasta después de la media noche.

Los invitados se retiraron llevando las más gratas impresiones.

—Anoche hubo en el Regina Hotel concierto y baile como en todos los días de moda.

Los números de concierto, que fueron muy aplaudidos, estuvieron a cargo de la señorita Susana Villamil y de la niña Lidia Reynoso Rosso.

Señorita de Mac Nab y señor Luis M. Ocampo

Entre la concurrencia estaban las familias de:

Castro, Rauschert, Huguet, Escasany, López Lecube, Bustos, Sarrat, Larsen, Sempe, Lacau, Serantes, Silveira, Salaberry, Pacheco, Mosquera, Albarracín, Otamendi, Honores, Goñi, López, González, Bosch, Estévez y Jiménez.

Un grupo de gente conocida

⊙ ⊙ ⊙

El sentimiento de unánime condolencia provocado en nuestra sociedad por el inesperado fallecimiento del doctor Rufino J. Varela hijo, acaecido ayer, se puso de manifiesto esta mañana en el acto del sepelio.

Se congregaron con tal motivo en la Recoleta los colegas del extinto en la magistratura y el foro, los amigos personales que supieron apreciar las condiciones caballerescas que le adornaban y las numerosas vinculaciones de las familias de Varela y de Montes de Oca, tan difundidas en nuestra sociedad.

Fué en suma un digno homenaje a los merecimientos del malogrado extinto.

Asistieron, entre otros, los señores:

Dr. Victorino de la Plaza, Carlos Rodríguez Larreta, Hilarión Larguía, Darío Beccar, Carlos F. Beccar Leguizamón, Ricardo Olivera, M. Miranda Naón, Emilio B. Noel, Carlos Fauvety, José María Sáenz Valiente, Emilio Olegario Machado, Ricardo M. Aldao, Marcos A. Malbrán, Pablo Gallo, Rafael Serrano, Juan Magariños, Enrique H. Dellepiane, Jorge Cullen Ayerza, Alfredo Diehl, Enrique Giménez Bustamante, Miguel Cadret, Rodolfo B. Giménez, Franck R. Pasman, Alejandro Viancarlos, Francisco Laguarda, José Gregorio Rossi, Enrique R. Sundblad Ernesto Madero, Luis Alberto Echagüe, Arturo L. Ibearne. Emilio V. Casares, José Vicente Fox, Carlos Z. Castro, Luis Vernet Basualdo, Raúl M. Piñero. Eduardo Madero, Carlos M. Castellanos, Enrique Navarro Viola, Eduardo Fox, Darío L. Diehl, Francisco Cúneo, José Luis Bustamante, Alejandro Bustillo, Enrique J. Saubidet, Fernando Quesada Pacheco, Carlos D. Giménez, Andrés Rolón, Anacarsis M. Lanús, Antonio Marcos González, Roberto de Soto, Saul M. Escobar, Adrián C. Escobar, general Eduardo Munilla, Joaquín M. Cullen, Dionisio S. Schöo, Ricardo Puig Lómez, Eduardo J. Santiago, Raúl G. Pasman, Eugenio J. Durán, Huberto Ayerza, coronel C. J. Martínez, Carlos Julián Martínez (hijo), Pedro A. Islas, Felipe E. Duncan, Alejandro Ayerza, Marcelo Ayerza, César Suarez Castro, Carlos Suarez Castro, Pedro S. Vázquez Ponce, etc.

⊙ ⊙ ⊙

En marzo próximo irán a pasar una temporada en Cacheuta, el señor Samuel M. Pearson, su señora María Teresa Quintana y sus hijos.

⊙ ⊙ ⊙

Ayer se ausentaron a Mar del Plata las señoras María Unzué de Alvear y Concepción Unzué de Casares.

⊙ ⊙ ⊙

La señora Adelia Harilaos de Olmos estuvo hoy en Quilmes, por atención de alguna de las obras de beneficencia que tiene a su cargo.

La señora de Olmos se ausentará recién en la próxima semana a Mar del Plata.

⊙ ⊙ ⊙

Se han ausentado ayer para Ascochinga las señoras Joaquina Arana de Torres, Susana Torres de Castex, la señorita Elena Castex y el doctor Mariano R. Castex.

⊙ ⊙ ⊙

El sepelio de la señora Casiana Luro de Rouaix se efectuó esta mañana en la Recoleta, después de una misa de cuerpo presente en la iglesia del Pilar.

Al acto concurrieron delegaciones de las asociaciones Euskal Echea, Madres Argentinas, Orphelinat Francais, Patronato de la Infancia, San Vicente de Paúl y otras a las que la extinta prestó una eficaz colaboración.

En el templo del Pilar vimos entre otras a las siguientes señoras y señoritas:

Teodolina Alvear de Lezica, Angela Alzaga de Sundblad, Carmen Madero de Agrelo, Isabel Livingston, Mercedes Elizalde de Blaquier, Emirene S. de Ramos Mejía, Ralbina C. de Ramangé, María Miranda, Concepción R. de Roca, María Luisa G. de Lucadamo, Mercedes Bullrich de Casares, Elvira Elizalde de Jacobé, Ernestina Mosquera de Lanús, Fermina Madero, Graciosa E. de Caplane, Josefina Jáuregui de Livingston, María Ema Green de Vedoya, Victoriana C. de Güemes, Valeria C. de Massini Ezcurra, Ercilia Wilson de Arana, Sara Salaberry de Gorostarzu, Lucía P. de Duhalde, señoritas Moreno Barrenechea, María Ana Benedit de Casaux, María Luisa Aristegui, Alejandrina Billoch de Lalanne, Dominga Agüero, Sara Sahores de Frederking, Joaquina Arrotea de Méndez, María Teresa García Fernández de Bellocq, Tomás Igarzábal, Angela de Oliveira Cezar de Costa, María Salomé Freyre de Iriondo, Valeria V. de Crotto, María B. Roca de Costa Paz, María Luisa Agüero Manuela Leguizamón, Fanny Seeber de Noceti, Ernestina Gazcón de Carranza, Julia A. Miranda, Emina Pietranera de Mezquita, Leonor Mezquita, Victoria Moujón, Angélica Giménez de Gazcón, Ottamida Grondona de Jáuregui, Elina Ramangé, Cristina Lastra de López Agrelo, Adela C. de Albarracín Guerrico, Martha de Chovet, María Lanús, Celina

Señoritas Sofía Cranwell, Josefina Ocampo y Elvira Madero, en el golf

En el golf. — Señoritas Zulema Zuberbühler y Adela Ocampo y señores José C. Miguens y Napoleón Paz

PARA LAS DAMAS

Ultimos modelos de blusas

Algunos lindos ejemplares muy en boga en París y Londres

Huergo de Estrada, María Luisa G. de Agudo Avila, Dora López Agrelo, Mercedes Leal de Real de Azúa, Guillermina De O'Connor Wilde, etc.

Señores: Ricardo U. Senillosa, Claudio V. Crotto, Francisco C. Bustamante, Bartolomé de Iturraspe, José Ignacio Garmendia, José M. de Nevares, Alfredo E. Lanús, Alberto Lanús, Marcelo Costa Paz, Ricardo M. Aldao, José Etcheverry, A. Agudo Avila, Manuel Moyano, José M. Trelles, Eduardo Estrada, Mario Gorostarzu, Augusto C. Lanús, Juan José Blaquier, Julio Costa Paz, etc. etc.

⊙⊙⊙

En el templo de Nuestra Señora de Buenos Aires efectuóse anoche el enlace de la señorita Alcira Vaccaro con el señor Salvador Masgoret.

Un lucido cortejo y una numerosa concurrencia realzaron la ceremonia.

La bella señorita de Vaccaro, que vestía una elegante toilette de raso blanco con guías de azahares, penetró al templo del brazo del padrino de la boda, diputado nacional don José Luis Cantilo.

La señora Elena O. de Masgoret, madrina, acompañaba a su hijo.

Después de la ceremonia los concurrentes pasaron a casa del señor Vaccaro, donde en lucida tertulia, se bailó animadamente.

Los novios fueron muy obsequiados.

⊙⊙⊙

En la espléndida casa-quinta de la señora Magdalena Elía de Ezcurra, en Ramos Mejía, se celebró ayer una fiesta en obsequio a los alumnos del colegio San Pedro Nolasco, que dirigen los padres mercedarios.

Los niños hicieron su entrada a los acordes de la banda de música formada por ellos mismos y cuya correcta ejecución provocó los aplausos de los dueños de casa.

En uno de los salones se había improvisado una devota capilla, perfumada de flores y adornada de palmas y laureles, con un altar radiante de luces donde el R. P. José H. Márquez celebró la misa, recibiendo la sagrada comunión todos los niños, entre ellos uno por primera vez.

Durante la misa entonaron varios motetes los alumnos de la "schola cantorum" del colegio, bajo la dirección del R. P. Avelino Ferreyra Ortíz.

Después de la misa se sirvió el desayuno; en seguida se organizaron partidos para el football; a las 12 m., un abundante almuerzo, un banquete, en uno de los paseos del bosque; más tarde, una revancha de football, a que asistieron numerosos invitados, presenciando el triunfo de los que defendía la señorita María Magdalena de Ezcurra, quien les prometió un lindo obsequio y de utilidad para esta clase de paseos.

Todo el repertorio que la banda ha podido preparar en dos meses de estudio, desde que recibió los instrumentos, siete marchas y cuatro cantos religiosos, se dejó sentir en aquella mansión encantada, sorprendiendo la corrección con que se desempeñaban niños tan pequeños, y por lo que, tanto el director del colegio, R. P. Leandro Peralta, como el director de la banda, señor Francisco Barderi y R. P. superior José H. Márquez, fueron muy felicitados por todos los que estuvieron presentes.

A las 5 p. m. se retiraba a tomar el tren aquella caravana alegre y bulliciosa.

⊙⊙⊙

Esta mañana se efectuó en la necrópolis del oeste el sepelio de don Fernando Serrat y Weyler, escritor español ventajosamente conocido.

El extinto había dado algunas piezas al teatro, que merecieron acogida auspiciosa a la crítica, y publicó inspiradas poesías aparte de numerosos artículos festivos en diversas revistas.

Hacia veintiocho años que hallábase paralítico, soportando con singular entereza tan dura prueba.

Pariente muy cercano del general Weyler, a quien físicamente se parecía mucho, era queridísimo de cuanto le habían conocido en Madrid, en Barcelona y en Buenos Aires.

Numerosos amigos asistieron a su entierro.

⊙⊙⊙

La boda de la señorita Carolina Coronado con el señor Ricardo H. Castex ha sido fijada para la primera semana de abril.

⊙⊙⊙

Anoche el doctor Francisco Zorrilla ofreció en su domicilio una comida a un grupo de sus relaciones íntimas.

⊙⊙⊙

A los 72 años de edad falleció en Barcelona el 10 de enero último el señor José Castellá, caracterizado miembro de la marina mercante española.

Como capitán del "Reina Victoria Eugenia" era muy conocido y apreciado entre los que hacen con alguna frecuencia la travesía al viejo mundo. Era un hombre de carácter afable, eficaz bienhechor de sus compatriotas pobres.

Su fallecimiento ocurrió a raíz de un ataque de apendicitis.

⊙⊙⊙

LAS FLORES

Traigo cada mañana, amada mía,
de las frondas agrestes en un ramo,
misterio y luz, colores y armonía,
para darte las cosas que más amo.

Resumen los jazmines la blancura
de tantos plenilunios del invierno,
cuando caían sobre la espesura
las nieves luminosas de ló eterno.

Las orquídeas de oro son graciosas
danzas de sol que alegre se tamiza,
mientras juega en las hojas temblorosas
el hálito voluble de la risa.

Y los helechos, esas tenues palmas
que brotan en la umbría a ras del suelo,
son como almas de vírgenes, como almas
que suspirasen por mirar el cielo.

Y es cada flor que en el silencio crece,
en cada tallo dulcemente erguida,
un misterio de amor que se estremece
o un prodigio de luz que se hace vida.

Ama las flores. Delicada y buena,
de bellas flores tu cabeza aliña,
y que vayan muriéndose sin pena
en tus pálidas manos de hada niña.

San Lorenzo de Salta, febrero 1916.

J. C. Davalos.

⊙⊙⊙

El domingo próximo se llevará a cabo en el Pabellón de las Rosas, una fiesta a beneficio de los huérfanos de la guerra y de la Cruz Roja francesa.

El programa que se ha preparado es muy interesante, constando de números deportivos, de concierto, de cinematógrafo, etc.

Dicha reunión se realizará por la tarde y por la noche del mencionado día.

⊙⊙⊙

De Capilla del Monte (Córdoba) nos escriben informándonos del contingente social que ha atraído aquél centro veraniego.

La animación reinante va en aumento y las excursiones se suceden con frecuencia a los sitios más pintorescos de la sierra.

El domingo último resultó pequeña la iglesia parroquial para el numeroso concurso que asistió.

Estaban entre otras las señoritas:

Nélida González del Solar, Marta Saavedra, Esther Casares, María Luisa y Lelia Trongé, Juana Avellaneda, Susana Giménez, Delia Estevez, Coca Berro Madero, Cala Emmanueli, María Isabel Schulz Ortíz, Susana Recagno, Sara Dellepiani, Ercilia Martínez Galvez, Dora Isabel y Sara Ordoñez, Zulema Unanue, María Soage, Pepita Chiesa, Argentina Zucal, Juana y Julia Varaona, Estela Obligado, Carola Balmaceda, Sara Rodríguez, Angelita y María Isabel Recagno, etc.

⊙⊙⊙

En vías de un completo restablecimiento, el señor Delfor del Valle (hijo).

—Un poco mejor, dentro de la gravedad de su estado, la señorita Raquel Alvarez de Toledo.

—Bien la señorita Elena Becú.

—Restablecido el señor Federico Bunge.

—Sigue bien la señora María Celia Irigoyen de Urien.

—Restablecida la señora Emma Gowland Büttner de Naón.

—Continúa la mejoría del señor Carlos Castro Videla.

—Bien la señora Susana Mayol de Bosch.

—Muy mejorada la señora María Luisa Nevares de Zorraquín

—Sumanmente grave la señora Concepción Noya de González.

⊙⊙⊙

Se ausentan hoy:

Para Montevideo, por una breve temporada, el señor José Luis Acosta (hijo).

—Para Mar del Plata, el señor René Penard Fernández y el doctor Ricardo Cernadas.

⊙⊙⊙

Han partido:

Para Mar del Plata, los señores Emilio N. Casares, Adolfo Orma, José Luis Bustamante, Ricardo C. Aldao, Carlos Indalecio Gómez, J. B. Díaz de Vivar, Eduardo Bellocq, J. A. Campos, Mariano Demaría, Félix B. Olazábal, Juan M. Clausolles y familia, señorita María Ezcurra, Alberto de Bary, Arturo Z. Paz, Luis Ortiz Basualdo, Alberto V. López y señora, Marcos Altgelt, J. C. Anido, señora Adelia Villegas de Piñero Pacheco y familia.

—Para Martínez de Hoz, el señor Alfredo Catelín.

—Para Naicó, el señor Julio Victorica Roca.

—Para estación Altona, don Carlos de la Serna.

—Para Río Cuarto, don Alejandro Leguizamón y familia.

—Para Coronel Vidal, don Emiliano Aguirre, su esposa doña Esther Anasagasti y sus hijos.

—Para Necochea, don José Figueroa Alcorta y familia.

—Para Baradero, doña Ida Genoud de Benedit, sus hijas y las señoritas Clara y Marta Genoud.

—Para Montevideo, don Juan J. Davison y familia.

—Para Montevideo, don Manuel Aráoz de La Madrid y su esposa doña Corina H. de Hudson y sus hijas Matilde y Sara.

—Para Monte, el señor José Alberto Quintana.

—Para Montevideo, la señora Plácida O. de Maciel y señora de Sánchez Haedo.

—Para Alta Gracia, el señor Carlos A. de Fontenelle.

—Para Pehuajó, el señor J. Monti Luro.

—Para Curamalal, el señor M. Costa Paz.

—Para General Villegas, el señor Luis Sauze.

—Para Seré, el señor Alberto Elizalde.

—Para Las Heras, el señor Mariano Villar Sáenz Peña.

⊙⊙⊙

Han regresado:

De Lomas de Zamora, la señora María Teresa Berutti de Fontenelle y sus hijas Delia y Raquel.

—De Pergamino, el señor Abel Acevedo.

—Del mismo punto, el señor Francisco Arana.

—De Puerto Militar, don José Horacio Acevedo.

—De Tandil, don Mario Ortiz Garzón, su esposa doña María Elena Sauze, su hijo y las señoritas María Carmen, María Elena y Susana Almandos.

—De Mar del Plata, las señoras Estela Chevalier de Acevedo y Emma Chevalier de Gibson.

—De Sevigné, el señor Bernardo Meyer Pellegrini y señora, Federico Madero y señora y José Gálvez y señora y señorita María Esther Sansinena.

De El Morro (San Luis), el ingeniero Mario Carati.

—De Pozo del Molle (Córdoba), el señor Antonio Sisay, su esposa e hija.

—De Paraná, el ingeniero M. Berón de Astrada, el coronel Gerardo Aranzadi y la señora Leonilda Menecher de López.

—De Suipacha, doña Isolina Zeballos de Villanueva y la señora Matilde Zeballos.

—De Necochea, el señor José A. Avellá y su hija Adela Margarita.

LA COLUMNA DE LOS NIÑOS

UNA NUEVA SECCION DE "LA COLUMNA DE LOS NIÑOS"

La columna de los niños inaugura hoy una nueva sección que, seguramente, agradará mucho a sus amiguitos. Se trata de ciencia, pero ¡no os asustéis, lectorcitos, ni os representéis a ésta, como un grave profesor de voz severa y de anteojos azules! No, nada de eso. La ciencia, que alternando con pasatiempos y cuentos, os ofrecerá vuestras columna, será una ciencia amable, divertida, que os hablará de todo y que tratará de responder a esos por qué de los niños, tormento muchas veces de padres y maestros.

Conversaremos de ciencias naturales: de la vida y costumbres de los animales, pájaros y plantas, de los astros, de fenómenos físicos y químicos que os interesarán, pues vosotros mismos podréis hacer los experimentos. Y también, amiguitos, hablaremos de los grandes hombres que formaron nuestra patria y de los que cantaron su grandeza y su gloria, de los músicos, los pintores, los grandes artistas del mundo.

Eso es lo que de la manera más fácil y sencilla tratará de ofreceros la nueva sección de la columna de los niños.

⊙⊙⊙

ORIGEN DEL NOMBRE DE AMERICA

Se cree generalmente que la palabra América viene del nombre del marino italiano Américo Vespucio que habría usurpado así la gloria del descubridor del Nuevo Mundo.

Según el profesor Wilde, ese origen sería otro, afirma ese sabio, que viene del nombre de "Americ", con el cual los Toltecas, habitantes de la América Central designaban una región montañosa, que se extendía en la Nicaragua actual.

Gil González de Avila que conquistó ese país en 1522, observó, entre los indígenas, ese nombre, compuesto, según parece, de dos términos toltecas: "meri" montaña, e "ili", grande.

⊙⊙⊙

LA LONGEVIDAD DE LOS ANIMALES

La duración de la vida en los animales es sumamente variable, y no son siempre los de organización superior, ni los de mayor tamaño los que viven más largo tiempo. Ciertos moluscos pueden vivir 100 años, las tortugas hasta 200, la longevidad de los lobos, cuervos, cigüeñas, es bien conocida. El profesor Korschelt, cita el ejemplo de un gusano de tierra que ha vivido cautivo 10 años, las hembras de ciertas hormigas viven 15 años, una rana llega fácilmente a los 16 años, una salamandra 15 años, una lagarta de mar 20 años, los sapos pueden llegar hasta la edad de 40 años.

⊙⊙⊙

NOCIONES DE ASTRONOMIA

El *mundo de Júpiter*

—Esa estrella radiosa que brilla como faro celeste en el fondo de la noche azul es un planeta, un astro errante como la Tierra.

—Es el inmenso Júpiter, el gigante de los mundos.

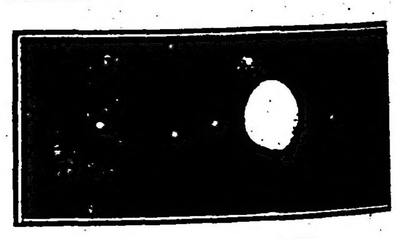

Júpiter y sus satélites

Domina por la intensidad de su luz, los más hermosos soles; sólo "Venus" lo iguala y lo supera.

Visto en el telescopio, "Júpiter" es un globo enorme, es un mundo gigantesco, rodeado de espesa atmósfera.

—El globo de Júpiter es 269 veces superior al volumen de la Tierra y 300 veces más pesado. Su diámetro es de 140.926 kilómetros. El eje de rotación de ese astro colosal, alrededor del sol, es casi vertical. De ahí resulta una completa ausencia de estaciones y de climas. La temperatura allí, decrece armoniosamente en el ecuador y en los polos, y el sol irradia sobre todas las comarcas del planeta el encanto de una eterna primavera.

⊙⊙⊙

EL MARINERO Y EL CAPITAN

Anécdota histórica

En el reñido y glorioso combate naval que la segunda escuadra argentina libró contra el poderío español, frente a Montevideo, en 1814, su jefe, Brown, ordenaba activamente las maniobras. Como arreciaba el fuego del lado en que él se hallaba, sobre la cubierta de la nave capitana, permitióse un marinero observarle: "Señor, pase al otro lado para resguardarse de las balas enemigas", y Brown que desde aquel sitio dominaba la perspectiva del combate severamente, repuso: "Si un marinero se expone a las balas del enemigo ¿cómo ha de resguardarse el capitán y jefe de la escuadra?".

(Según C. O. Bunge "Nuestra patria").

COGNAC
Bisquit Dubouché & Cº
E. M. de Santa Coloma, Chacabuco 319

NUESTRO CONCURSO FOTOGRÁFICO INFANTIL EN MAR DEL PLATA

Ha obtenido un franco éxito nuestro concurso fotográfico infantil en Mar del Plata. Más de quinientos niños han acudido a inscribirse en el registro abierto a este objeto y el número ha sido tan considerable en los últimos días, que la fotografía Witcomb ha debido realizar esfuerzos extraordinarios para complacer a la menuda clientela, cumpliendo el compromiso contraído con LA EPOCA.

El concurso terminará el 15 del corriente, de acuerdo con las bases siguientes:

1.º Con el cupón que va al final de estas bases se podrá obtener en la agencia de LA EPOCA, en Mar del Plata (Rambla Bristol), una orden para la fotografía A. Witcomb y Cía., establecida en la misma Rambla.

2.º Esta orden dará derecho a una fotografía, la cual se entregará gratuitamente al niño que haya presentado la orden, cuarenta y ocho horas después de obtenido el retrato.

3.º Los concursos serán semanales, gratuitos y exclusivamente para niños de 3 a 12 años.

4.º Los retratos se publicarán en LA EPOCA a medida que se vayan obteniendo.

5.º Las tres mejores fotografías obtenidas en cada semana serán premiadas por la agencia de LA EPOCA en Mar del Plata, con libros de cuentos ilustrados.

"LA EPOCA"

CUPON PARA LOS CONCURSOS FOTOGRAFICOS INFANTILES

Recórtese este cupón y preséntese en la agencia de LA EPOCA, en Mar del Plata, para ser canjeado por un vale, con el cual podrá obtenerse una fotografía en casa de los señores A. Witcomb y Cía., Rambla, Mar del Plata.

FOTOGRAFIA DE LOS NIÑOS QUE HAN CONCURRIDO AL CONCURSO DE "LA EPOCA"

Mercedes Correa — Héctor L. Brenta — Dina Dominomi — Adolfo Alsina Atienza — Victoria Tesoriero — Angel Lazzari — Noemí Gómez — Dalmiro Alsina Atienza — Elsa Zander — Hernan Bayle Pose — Tita Tesoriero — Carlos A. Calvo Gómez

TEATROS, AUTORES, ARTISTAS

ARTE NACIONAL

En la sección tercera del Nuevo estrenará hoy la compañía Ferrer-Muiño, la comedia bufa en tres cuadros titulada "Don Quijote de la Ganga", original de don Octavio P. Sergente.

"La trilla" y "Los inquilinos" sainetes del señor Trejo, continúan con buen éxito en el cartel.

Linda Thelma cantó anoche nuevas tonadas criollas.

Los bailes de "La Criollita" se aplauden sobremanera.

La compañía Gómez, del Battaglia, reprisará esta noche "La piedra de escándao", drama de l señor Coronado. La función se iniciará con "El anzuelo" de Cayol.

Entre don Pablo Podestá y el señor Avellano se ha llegado a un acuerdo con el fin de que ambos actores trabajen juntos durante la próxima temporada del Nuevo.

En el Royal se estrenará esta noche "La reina Papa", fantasía cómico-lírica, original del señor Franco Padilla, música del maestro Coll.

"La hora del vicio" y "A peso el cubierto" siguen en el cartel.

Irá en breve Mesalina".

Hoy se estrenará en el Variedades el drama "Melitón y Mauricio", del escritor uruguayo señor Enrique Demaría.

Se representarán en breve "El puma", de Pellerano, y "Mi hijo Nepomuceno", obra escrita para la compañía de Reynaldi y Bebecito por don José M. Miguez.

En la función de mañana se pondrá un drama criollo: "El clinudo".

"LO QUE DICEN NUESTROS AUTORES"

Con este título viene publicándose en "El Heraldo", de Córdoba, algunos artículos acerca del teatro nacional. Don Arturo Orgaz, literato cordobés, ha escrito respondiendo a la encuesta de aquel diario, algunas consideraciones, que se refieren al carácter e ideales que han de ponerse en las comedias, a los géneros teatrales, a la futura labor, etc. A la pregunta ¿Qué juicio le merece el teatro nacional y cuáles son, a su vez, los mejores autores? ha contestado en esta forma:

—¿El teatro nacional? Hay algunos que creen hacer teatro nacional explotando motivos de suburbio, en medio de tufos de cartón y de aspaviento de escándalo, con lujo de lunfardismos y ribetes de degeneración. Este es, indudablemente, un aspecto de la vida nacional y debe ser exhibido, pero como detalle y nada más. Otros explotan motivos de los aristocráticos salones porteños, donde se vive en eterna afectación y excentricidad importada, y en donde las damas hablan correctamente francés pero ignoran el castellano y son capaces de dejarse raptar por un "chauffeur", por hacer novela europea. También hay verdad en eso, pero el teatro nacional debe inspirarse como eje en las modalidades del ambiente argentino que es característico por sus virtudes y por sus vicios. ¿Ya pasó el gaucho? Que pasen también el malevo, el tano y el imbécil de frac y se las tenga como figuras decorativas, pero no como resúmenes o caracterizaciones del tipo nacional. A menos que no quiera salirse de la caricatura.

Entre los nuestros prefiero a Laferrére y a Sánchez (éste, aunque uruguayo, realizaba obra nuestra).

Entre los vivos de la plana activa no hallo en la guardia vieja nada de perdurable. Iglesias Paz, Muniagurria, Pagano, Cione, (no parece que se cristaliza) Pacheco y algún otro que no recuerdo, van haciendo obra muy encomiable.

Falta mucho más por hacer en el teatro nacional".

EN HONOR DEL Sr. CIBRIAN

La función de hoy en la Comedia se realizará en honor y beneficio del actor don Benito Cibrián, cómico que se ha producido con acierto y fortuna en difíciles caracterizaciones.

El señor Cibrián tiene don de simpatía, comunica con facilidad la risa; es flexible, vario, domina el juego escénico.

He aquí el programa de esta función:

Por la tarde "La casa de Quirós" y varias romanzas a cargo del tenor señor Lafuente. Por la noche, "La gran vía", "La corte de Faraón", "La casa de Quirós" y "Jarabe de pico" y tonadillas por la señorita Jauffret (La Goya).

Esas tonadillas constituirán, sin duda, curiosa y agradable nota.

SAINETES, ZARZUELAS

Nos comunica la empresa del Avenida que el lunes próximo se efectuará la segunda función popular organizada en igual forma que la anterior, es decir, que al que compre una localidad para la primera sección se le regalará la de la segunda y tercera; el que compre para la segunda tendrá derecho a localidad gratis para la tercera.

El martes se estrenará la zarzuela bufa, en un acto, original de Telémaco Contestábile con música del maestro Antonio de Bassi, titulada "El general Guevara".

En la semana próxima irá la revista de gran espectáculo original de Manuel Fernández Palomero, titulada "Buenos Aires al fresco", obra de actualidad.

Ensáyase la opereta de gran éxito "La señorita del cinematógrafo".

EL TEATRO Y EL CINEMATOGRAFO

¿QUE PREPARA VD?...

Diálogo con don Alberto T. Weisbach

He aquí a un hombre jovial. Este hombre es el señor Weisbach. Teniers ha pintado rostros parecidos. Weisbach recuerda a los antiguos holandeses, aquellos que sostenían lides con el español, enamoraban a hosteleras, cumplían discreteos con damas y vencían en lances de fortuna, galanía y amores. Hombres corrientes, que no olvidaban el curioso adagio: vino viejo que beber, libro antiguo en que aprender; leño viejo que quemar y moza que enamorar. Hombres, como niños hercúleos, bonachones y grandes. Así es Weisbach. Produce admiración su persona. ¿No recuerda a los cíclopes que escalaron el Olimpo? ¿A los titanes de Troya? Esos rudos hombres sabían llorar, conmoverse, eran sentimentales de alma, blandos de corazón, risueños de semblante. En la bondad residía su fuerza y su fuerza era mucha.

Don Alberto es así; persona optimista, alegre... Como autor, ya le conoce nuestro público. Un antiguo germano, holandés o flamenco que acercóse por estas playas, un germano poeta, fué el abuelo de Weisbach. Cuando éste nació, nació latino de espíritu. Este latinismo era hijo de los ensueños poéticos del abuelo. Y así resulta Weisbach como hombre de Teniers o Rembrandt, nacido cuando España dominaba en Italia...

¿Hablará por eso castellano el señor Weisbach; será por eso latino, teniendo tan germánica apariencia?

. . . . . .

—¿Qué prepara usted?

Desde el estudio de Weisbach se advierte bello paisaje de la ciudad, cúpulas, torres de los "rascacielos", los mástiles de algún navío, un cielo despiadadamente azul, todo ilusión... Libros; estancia clara; un busto de Voltaire mira un esmalte con la imagen de Sarmiento.

—Difícil es responder. Nosotros no preparamos. La vida, el tiempo, la acción nos prueban y preparan. No de comedias seré autor este año, sino de "films".

. . . . . .

—No se asombren ustedes. A eso encaminaré mi labor literaria. A pesar de la semejanza que el cinematógrafo guarda con el teatro, el autor ha de realizar sus concepciones de modo distinto, opuesto. Acción y concisión son los dos factores primordiales; pero del teatro al cinema la aplicación de aquellos varía.

. . . . . .

—A ver si me explico. Mientras la acción en el teatro tiende al desenvolvimiento de las escenas sin abuso de diálogos lato-narrativos, puesto que éstos son en mengua de aquélla, y la concisión a abreviar la expresión de los conceptos, y estos, desde luego, que entren a mayor abundamiento para desarrollo del "asunto" y no a divagaciones inútiles que sólo sirven para distraer la atención del espectador; en el "film" la acción es esencialmente todo: movimiento, gestos y ademanes. Y como no hay la palabra, el actor "hace", y lo que piensa se refleja en hechos, imágenes o paisajes, recurriéndose a la leyenda explicativa sólo en aquellos casos en que el autor habla él o hace hablar a sus muñecos.

Y la concisión aquí se muestra en la rapidez con que el autor desenvuelve las escenas, limitándolas a su justa duración y eficacia.

Quiero decir con este mal ejemplo, como citaría otros, que de nada sirve la práctica de haber realizado obra teatral, porque el film exige muy opuestos caminos a aquélla, a pesar de arribar los dos a una misma finalidad y que, a pesar de mediar un coeficiente que no entra para nada en el teatro, la fotografía, no es menos ardua y no exenta de dificultades la tarea del autor.

. . . . . .

—De las dos obras que ya llevo realizadas "Resaca" y "La cantera", la primera se está impresionando; será una película de tres mil metros, la primera que reflejará el bajo fondo social porteño, y creo se proyectará en abril.

. . . . . .

—Interpretarán los personajes principales las actrices señoras Camila Quiroga y Ada Cornaro y los actores señores Pedro Gialdroni, Eliseo Cordido, Agustín de Rosas, Pedro Arata y Julio Andrada.

. . . . . .

—En cuanto a la labor teatral, pienso terminar para la mitad del año una obra en tres actos que lleva por título "Juan sin patria".

Pienso tratar en ella a nuestro paisano nómade, el gaucho de la llanura huyendo de la punta de los rieles, y si bien ligado siempre al legendario por ley atávica, no es bajo este solo aspecto que me propongo tratarlo.

En primer lugar un asunto pasional intensísimo serviría de fábula; pero, sobre todo, contrastará en la obra la vida del gaucho paria al contacto con el hombre de trabajo, de hogar, de orden y de respeto a las leyes y a los hombres. Además de estos dos personajes cuidadosamente estudiados, creo poder ofrecer una novedad dentro de nuestro teatro presentando el arquetipo de nuestra mujer de campo, alejándose en absoluto de la eterna paisanita tan calumniada. Después daré los últimos toques a un sainete para Vittone-Pomar y que musicará el formidable Payá, titulado "La hurí". Será una obrita optimista.

. . . . . .

—De otras cosas actuales prefiero no hablar. La guerra ha desorientado a todos. No por despecho ni desengaños me dedico al cinematógrafo, sino como escuela y práctica de ideas, al modo de estudio. Además, los "films" me divierten más. Con escribirlos basta. Huelgan los ensayos de escenario, las polémicas con los directores artísticos, los enfados con los actores, disgustos con los tramoyistas y la inquietud de los estrenos. Tampoco así la crítica puede darnos mal rato. Probablemente el rendimiento, una vez organizada la compañía nacional cinematogránca, será mayor para cómicos y autores.

. . . . . .

—Nada sé sino aquello que los diarios han dicho acerca de las próximas temporadas.

. . . . . .

Y abandonamos al jovial señor Weisbach, hombre tan latino de espíritu como germánico de apariencia; señor que sonríe como los antiguos holandeses en los lienzos de Teniers.

CENTENARIO DEL BARBERO DE SEVILLA

Según se nos comunica, en un despacho, anoche se celebró en Milán con una representación extraordinaria, el centenario del estreno de la gran ópera de Rossini. Intérpretes y músicos fueron aclamados ruidosamente por el público que llenaba la sala del Scala.

En Roma rememoróse la fecha efectuando un concierto de música de Rossini en el salón Augusteam, bajo la dirección del maestro Toscanini que constituyó todo un acontecimiento artístico.

LIRICAS

La compañía del San Martín repitió anoche "Faust", de Gounod. La señorita Tasso en el papel de Margarita y el bajo Carreras, alcanzaron mucho aplauso. Este último hubo momentos que dió la impresión de un gran artista. Es la ópera que ha resultado más armoniosa y mejor cantada entre las varias que ha puesto aquella compañía.

Hoy se cantará "Gioconda", de Ponchielli, con las señoras Martínez y Marconi y los señores Tabanelli, Vela y Cairo.

Mañana, en el papel de Mimí, de "Bohéme", debutará la señorita Olga René, artista que ha realizado en Buenos Aires sus estudios de canto.

PAMTOMIMA Y DANZAS

Se pondrá esta noche en el Casino la nueva pantomima de Molasso "Rêve d'artiste" con Ana Kremser y Rosita Rodríguez en un papel principal.

Además irá "La petite Gosse" pantomima dramática muy aplaudida en que se luce la señora Kremser.

OPERETA Y ZARZUELA

Esta noche, representando "La viuda alegre", debutará en el Moderno, la compañía Navarro Solá en la que forma como primera tiple la señora Celia Galván. Propónese este conjunto, desenvolver acertado repertorio.

Continúa dando muy buenas entradas, en el Marconi, "La señorita Tra-la-lá", opereta que ha estrenado últimamente la compañía Arce. Resulta mejor ahora dicha opereta, porque se han reducido algunas escenas y aligerado otras de mucha monotonía. El acto tercero, es aquel que representa la compañía con mayor propiedad.

IN MEMORIAM

El Círculo de Aragón, como homenaje a la memoria del gran español y aragonés, don Joaquín Costa, aquél pensador que desde su retiro de Graus, hablaba con acento de profecía, ha resuelto realizar esta noche, una velada en el teatro Avenida conmemorando el 5.o aniversario de la muerte del citado filósofo y poeta. Hablarán los señores Malagarriga, Calzada, Ugarte y Serrano Clavero. El Orfeo Catalá tomará parte en el homenaje. La compañía Palomero, representará "La vara de Alcalde" y "Patria Chica". A beneficio de la Caja de Beneficencia y Repatriación Social, se realizará la velada.

DESDE BARCELONA

La compañía Barcena-BoBrrás estrenó recientemente en Barcelona "El reino de Dios", comedia en tres actos, original de don Gregorio Martínez Sierra. Un crítico se expresa así, juzgando la comedia:

"En "El reino de Dios" hubimos de explicarle al público, no había una acción central, ni tenían las varias escenas más nexo que la figura del presidiario y el propósito del autor, que no era otro que el de flagelar las injusticias sociales, pintándonos a lo vivo el medio en que viven los penados. Está el primer acto perfectamente construído; se desarrolla en un asilo de inválidos, en un ambiente apacible y real; el segundo, mucho mejor que el primero, nos muestra una Casa de Misericordia, donde vemos a las pobres muchachas engañadas por sus amantes, dolorido su corazón, perdida su virginidad corporal y moral, agruparse en torno de Sor Gracia, que ya vimos, más jovencita, en el asilo del primer acto, en busca de apoyo y de consuelo. Y, finalmente, la misma Sor Gracia, en el tercer acto, se halla en la Inclusa, rodeada de expósitos, vertiendo a manos llenas el bálsamo de la caridad cristiana en el corazón de aquellos desventurados, que ni conocieron madre, ni ven en su triste plato más que la pobre sopa que la caridad oficial les envía con menos amor y cuidado que los que emplea cualquiera en darle huesos a un perro.

No me pareció real aquella conversación que en el tercer cuadro sostienen un diputado provincial y Sor Gracia, pues la cual esta última pronuncia un discurso de mitin, destinado a producir efecto en la galería. Es ilógica o irreal aquella discusión entre dos expósitos a propósito de otros, ante la madre superiora, a la que faltan visiblemente al respeto.

La obra está bien escrita. Catalina Bárcena es cada vez más justamente admirada del público, pues en esta obra, que casi por entero descansa sobre su labor, estuvo insuperable, y que las decoraciones, debidas las del primer cuadro a Mauricio Vilumará, la del segundo a Olegario Junyent y la del tercero a Moragas y Alarma, fueron tres grandes aciertos.

LEIDO Y COPIADO

Tuvo mucho brillo el beneficio de la señora Mercedes Díaz efectuado anteayer en Río Cuarto.

Fueron "La gatita blanca" y "El refajo amarillo, y la beneficiada cantó unas tonadillas.

"El presupuesto" y "Doloretes" representadas el miércoles en Río Cuarto, constituyeron un éxito para la compañía Perdiguero.

Lo mismo "Siglo a siglo".

PARQUE JAPONES

Hoy, día de moda en este parque, debutarán en el teatro Romano dos artistas.

La troupe japonesa Hammamura hará los ejercicios acrobáticos que tanto éxito le ha valido.

FRONTON BUENOS AIRES

Fué suspendido ayer el segundo partido que debía realizarse en el frontón Buenos Aires entre los hermanos Erdoza y el terceto.

El primero, disputado por Cazales I-Ugarte, contra Iraola y Americano, fué ganado por la primer pareja por 7 tantos a 30.

La empresa ha resuelto declarar válidas las entradas de ayer para el partido de hoy.

EDICIONES DE MUSICA

Hemos recibido una edición del tango criollo "Kill", compuesto por el señor R. D'Agostino. Es sencillo, de suave melodía y muy original. Merece popularizarse.

El señor Repetto acababa de enviarnos una bella composición musical titulada "Nocturno criollo". Agradecemos el envío.

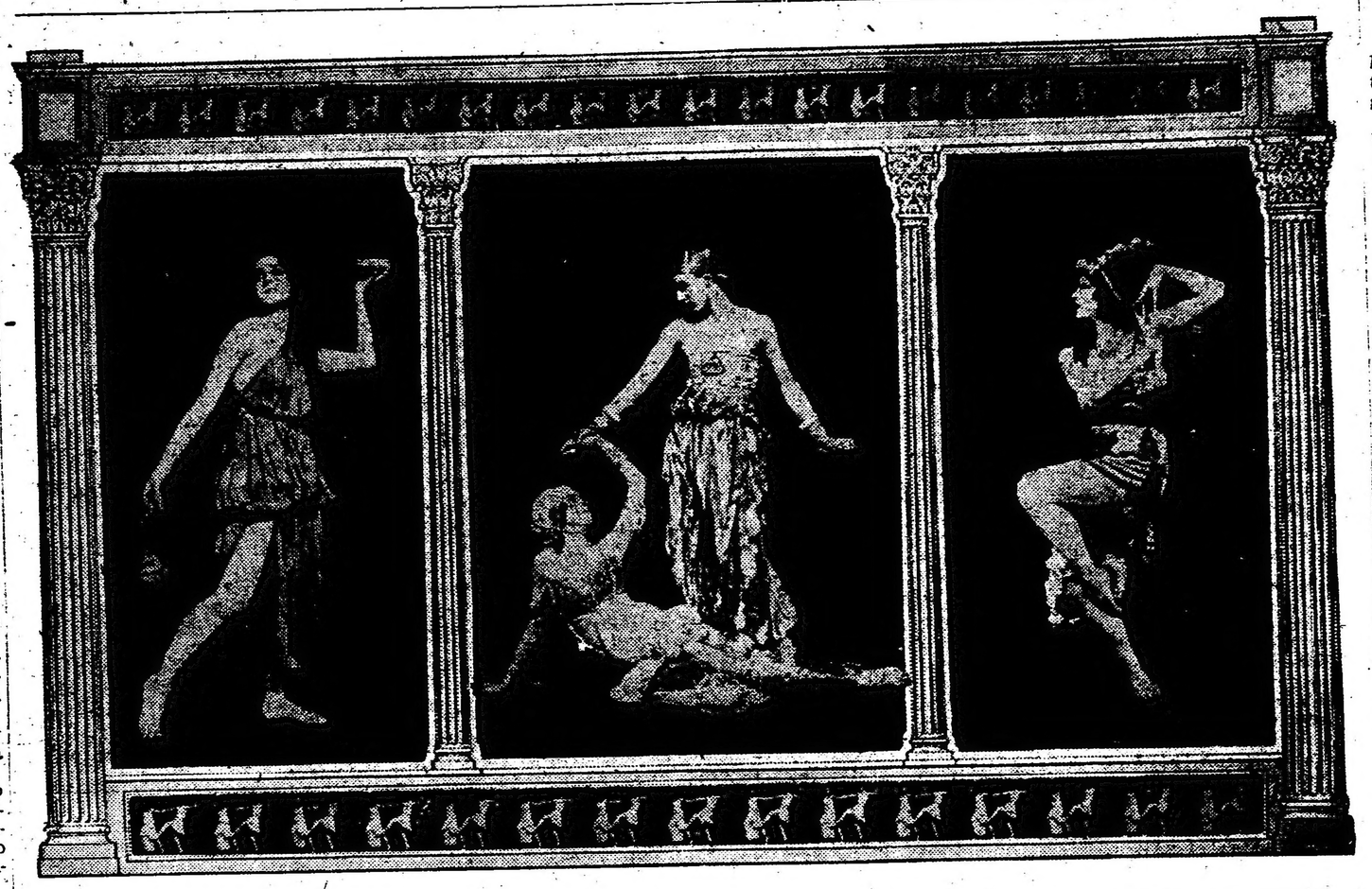

Bailes rusos. — La Fokina a la izquierda, Miguel Fokin y la señora Fokina en el centro y la señorita Karsavina a la derecha

INTERMEDIO POETICO

Amarilla y con ojeras...

No la preguntéis qué tiene;
que está queriendo de veras..."

Lleva una flor en el pecho,
sonríe como una enferma,
y es un poco colegiala
y es otro poco princesa...
Tiene hoyuelos en las manos
y en las mejillas, de cera;
es espigada y católica
y modosica y morena;
no baila nunca con nadie
—aunque va a todas las fiestas—,
y cuando la llaman linda
sonríe como una enferma...

Los mozalbetes lampiños
la requieren y requiebran
con frases de amor pulidas
o cartas de amor extensas:
pero la muchacha a todos
los galanes les desdeña,
y siempre está suspirando
y siempre está macilenta.
Bajo su espumosa falda
asoman los pies de almendra,
y todo su cuerpo tiene
una ondulación goyesca;
los ojos, grandes y negros,
arden como dos hogueras,
donde la vida y los sueños
y los afanes se queman:
pero madres y doctores,
zahoríes y eminencias
replican todos a una:
"Amarilla y con ojeras...
No la pregunten qué tiene;
que está queriendo de veras..."

Así el misterio la ciñe,
y así el prestigio la cerca,
y su mal es un tesoro,
y su sonrisa, dolencia;
y cuando la dicen "rara"
sonríe como una enferma...

Mas, ¿quién conoce a su novio?
¿Qué cartas de amor le llegan?
¿Dónde está el afortunado
señor de sus preferencias?
¿Por qué se acicala tanto,
y junto al balcón se sienta,
toda gentil y abstraída,
toda silencio y belleza?
Eso no lo sabe nadie,
ni saberlo les inquieta;
pero la copla repite:
"Amarilla y con ojeras...
no la preguntes qué tiene;
que está queriendo de veras".

E. Ramírez Angel.

NOTAS POLICIALES

ORIGINALIDADES DE UN PRESUNTO DEMENTE

En la comisaría 2a. se encuentra detenido un sujeto que dice llamarse Suil Valky y ser sueco, el cual se cree que tiene sus facultades mentales alteradas.

Valky anoche proximamente a las 10 ocupó el automóvil de alquiler guiado por el chauffeur Manuel Romero y se hizo conducir hasta la Boca. De allí regresó en el vehículo hasta una fonda sita Paseo Colón 291 donde descendió del automóvil.

En dicho negocio Valky bebió tres medias botellas de champagna.

Como pasara el tiempo y el cliente no aparecía, el chauffeur fué a preguntarle a Valky si sería necesario esperar mucho tiempo y le respondió que podía retirarse.

Ante tal manifestación, Romero solicitó el pago de 7.40 que marcaba el taxímetro, pero Valky se negó a pagar. Al oir esto el dueño de la fonda, acudió alarmado a cobrarle 15 pesos, importe del champagna, y el individuo dijo entonces que no llevaba dinero y que tenía por costumbre pagar con cheques.

En vista de esto fué solicitada la intervención de un vigilante quién condujo a Valky a la comisaría segunda.

Allí el sujeto comenzó por declarar ser poseedor de una cuantiosa fortuna.

El presunto demente será enviado a la sala de observaciones para su reconocimiento medico.

ACCIDENTES

En la esquina de las calles Sarmiento y Paso, anoche en momentos que cruzaba la calzada Carmelo Merelo dió un traspiés y cayó de bruces, pegando la cara contra el guardabarro de un automóvil.

Merelo sufrió una leve contusión que le fué curada en una farmacia próxima.

—Anoche en la esquina de Viamonte y Junín un muchacho que montaba una bicicleta atropelló a Elena Stochit y la derribó.

La mujer al caer pegó la pierna izquierda contra el cordón de la acera y se produjo una contusión de poca importancia.

HURTOS

Venancio Arismavareta denunció en la comisaría 36 que anoche mientras dormía en la pieza que ocupa en la casa calle Castro 2189, ladrones desconocidos penetraron en la habitación cuya puerta estaba abierta y le hurtaron una cartera con 90 pesos y un reloj.

—Miguel Gambroni domiciliado Viamonte 545 hizo detener anoche por un agente de la comisaría 1a. a un sujeto al cual acusa de haberle hurtado un juego de bolas de billar valor de 60 pesos.

—Se presentó hoy en la comisaría 18 Antonio Bettinatti domiciliado Cochabamba 1571 y denunció haber sido víctima del hurto de ropas que estima en 30 pesos.

ESTAFA DE UN MANDOLEON

Se presentó hoy en la comisaría 3a. don Carlos Soffey, gerente de la casa de música establecida en la calle Bartolomé Mitre 839 propiedad de los señores Breyer Hermanos y denunció que ayer dos sujetos desconocidos invocando el nombre de un cliente de la casa le estafaron un mondoneón valor de 260 pesos.

La policía hace diligencias para descubrir a los estafadores.

LADRON AGRESIVO

Anoche en la kermesse que se realiza en la quinta Caseros 2801 el sujeto Manuel Castellaneta le hurtó 20 pesos a Carlos Giarriga y como éste lo sorprendiera e intentara tomarle por un brazo, el ladrón le aplicó un golpe de puño en el rostro a Giarriaga, causándole una contusión en el pómulo izquierdo.

Inmediatamente el ratero intentó huir pero fué perseguido y detenido por un agente de la comisaría 34.

Al individuo le fué secuestrado el dinero hurtado a Giarriga.

LOS MISMOS RECREOS DE MONTE CARLO

CASINO ALTA GRACIA

ESTÁ ABIERTO TODO EL AÑO

PARQUE JAPONES

ABIERTO TODOS LOS DIAS DE 2 de la tarde a 12 1i2 de la noche

HOY VIERNES DIA DE MODA

Sensacional exhibición: Indios himalayas de cabeza puntiaguda. Dos grandes circos, Tony Lowande y Ella Nelky, 130 fieras amaestradas. Entrada un peso con dos vales gratuitos, uno para el teatro y una atracción. De tarde una persona mayor con 4 niños hasta 10 años, con teatro gratis $ 1. Entrada especial niños hasta 10 años con teatro gratis, $ 0.30. Abonos para 6 atracciones, $ 1.

CALLAO Y PASEO DE JULIO.

CARRERAS DE CABALLOS

HIPODROMO ARGENTINO

La reunión de ayer — Salen de perdedores Mimi Pinson y San Julio — Algunos comentarios.

En medio de todas las desgracias, la reunión de ayer no fué tan desgraciada. Los favoritos cayeron varias veces derrotados, pero el público supo fijar su atención también en aquellos animales más indicados y que en realidad triunfaron.

Las carreras de productos perdedores tuvieron un resultado hasta cierto punto esperado. No era un secreto para nadie que Mimi Pinson tenía ejercicios privados muy buenos o lo suficientemente buenos como para salir airosa en su primer encuentro; ni a nadie debió admirar la victoria de San Julio por cuanto desde el día de su debut ha ocupado alternativamente todos los puestos del marcador.

Mimi Pinson es indiscutiblemente la mejor potranca de cuantas han corrido, lleva en sus venas sangre más aristocrática, de más linaje, de más méritos, según todos los talentosos conocedores de las teorías del "bruce-lowe".

Mimi Pinson debía de ganar y Mimi Pinson ganó fácilmente, ante la estupefacción de aquellos que habían creído en rumores espléndidamente preparados y divulgados con más arte aún.

Nuestra favorita Encanto II fué la que más se le aproximó, pero como todos los hijos de El Chacho han venido al mundo con muy mala estrella, a pesar de tener una preparación esmerada y cumplir todos sus compromisos con una regularidad matemática.

Con toda seguridad en los primeros clásicos de productos a Mimi Pinson corresponderá una actuación descollante; vale, ya lo hemos dicho, más que todo lo hasta ahora conocido... y si no surge otra nueva, con más sangre, con antecedentes superiores, difícilmente a la defensora del stud Rancagua le arrebatarán esta gloria. Ayer supieron ganar mucho dinero, ya no pretenderán más que laureles para su vistosa casaca. Es de suponer...

... ...

Difícilmente volverá San Julio a realizar la hazaña de ayer. Es un producto tan enteramente mediocre, que a pesar de todas sus performances discretas, por lo mismo que no marcaba con ellas una línea que permitiera fundamentar el pronóstico, lo habíamos forzosamente desechado y relegado al olvido para siempre.

San Julio ganó ayer porque Pacará, su único rival, si no es tan inferior, es tan falto de calidad y porque necesariamente las esmeradas atenciones del entraineur Acosta, algún día debían tener su pago.

La fortuna continúa protegiendo a los colores del Caseros; tres productos han presentado y los tren abandonaron sin mayor espera, la categoría a que pertenecían.

Hay, pues, que aceptarlo decididamente a Manuel Acosta, novel profesional, como un valioso elemento que se incorpora al gremio entre los de primera fila, con toda la modestia de un principiante y toda la escuela, bien aprendida, de Felipe Vizcay.

Lo aguardan muchos éxitos, y prometemos no escatimarle aplausos, porque es honesto, laborioso, modesto... y muy simpático.

Primera carrera — Lay — Lógicamente, con la lógica indestructible de las carreras de vallas, Lay que había finalizado en su anterior compromiso en pos de Cráter y Sibarita, ayer debía ganarles fácilmente.

Lo malo es que estos cálculos, que resultan matemáticamente exactos, los observamos después de las carreras, porque antes nos parece imposible tanta irregularidad, tanta falta de todo lo que requiere esencialmente una carrera para que despierte algún interés en los aficionados!

Hay para lo sucesivo que tener en cuenta este razonamiento, y dar el pronóstico a merced, esperanzados siempre en que ha de ganar quien menos debe ganar.

Tuvo Lay, ciertamente, una dirección buena porque Martín de los Santos es mejor jockey de vallas que entraineur, seguramente porque su venerable padre le ha dejado esa preciosa herencia al nacer...

Conste que aguardamos anhelosos la victoria de Cráter para el próximo encuentro... porque ayer entró tercero corriendo tres.

Segunda carrera — Pata de Gallo — Después de un año de desvelos, de cuidados solícitos, de innumerables atenciones, manteniendo siempre las esperanzas que cada vez se alejaban más de la realidad; el entraineur Vicente Fernández tuvo la satisfacción de recibir en el pesage triunfante a su pupilo Pata de Gallo.

Los galopó. En el montón había rivales tan temibles como Montefiori, Mirko, The King y Hábil II, pero Vicente Fernández que conoce mucho a Pippermint esperaba sereno el triunfo porque aseguraba que Pata de Gallo tenía mucho del padre...

Seguramente si es exacta esta afirmación ha de ser el porvenir del pupilo del stud El Cerro más brillante que el de Dosel...

Estaba asegurado el triunfo de Pata de Gallo, y a dos cuerpos se batían heroicamente Bilbao, Dolfo y Wateville por el placé.

¿Y The King y Hábil II y Político?

Todos, absolutamente todos a un paso de la gloria...

Tercera carrera — Royal Drop — Por el solo hecho de pertenecer al stud Iceache debió el público tener más en cuenta a esta hija de Diamond Jubilee, en la confianza de que en esa caballeriza se saca producto hasta de una piedra...

Fracasando Uriburu, animal en extremo irregular, Royal Drop podía como cualquiera salir airosa en la contienda. ¿Qué más había hecho Pochita y Espadañal? Y acaso preparada especialmente para esa distancia no tenía tantos títulos como Ronde du Soir, Sincera y Riparia?...

Ya había asegurado Royal Drop su triunfo, y en un "rush" formidable (?) llegaba Espadañal de los últimos puestos a quitarle el segundo a Riparia que a su vez lo conquistaba sobre Uriburu.

Espadañal en privado se conduce en forma bastante discreta, pero sus conocidas dolencias a las vías respiratorias le impiden repetir esos excelentes trabajos y no nos extrañaría en cualquier momento verlo triunfar abonando a sus reducidos partidarios un dividendo nada común... ni nada agradable.

Aparicio Aquino entraineur del stud Iceache sigue, cada vez más, confirmando las buenas condiciones que ya en otras ocasiones sinceramente le aplaudimos.

El maestro desde la cama sonreirá como en el paddock a los triunfos de sus bravos pupilos... Y tanta es su afición y su entusiasmo tanto, que a buen seguro le harán un efecto superior al de todas las drogas que sus médicos recetan. Indudablemente el triunfo cura todos los males, es un bálsamo divino...

Sexta carrera — Diosa — Respondió a sus ejercicios privados y en el stud aún continúan contando el dinero... Les gustaba mucho y a nosotros no nos disgustaba francamente, porque en su anterior compromiso, cuando lo hicimos nuestra candidata, vimos que fracasó debido a la mala largada que le tocó en suerte.

Ayer caímos con Tómbola, y tan poca fortuna nos acompañó, que diríase que había esperado esta ocasión para ni siquiera ocupar como siempre un puesto en el marcador... dor...

Pero así como la victoria correspondió a un animal muy indicado, para los restantes puestos del marcador se eligieron unos estupendos batacazos de las magnitudes de Malilla y Heroina.

Y en aquel desorden de animales que finalizaban tan extenuados como si terminaran de cruzar la enorme estepa siberiana, Carona alcanzó a ocupar el cuarto puesto. Por Guipúzcoa, Petite Chatte, Tómbola y Perjura... no es una vergüenza?...

Séptima carrera — Mustafá — Terminó seguramente, con la hermosa victoria de ayer, su campaña en los handicaps, pues el handicaper lo pondrá en lo sucesivo al mismo nivel de su compañero Last Reason.

La victoria era muy problemática; estaba Floripar que solamente defeccionando en esa forma tan vergonzosa podía dejar de ser enemigo; Maraschino que venía produciendo carreras estimables con esa ventaja en el peso era un candidato muy indicado y finalmente hasta Beethoven mejorando mucho su anterior carrera la diferencia de kilos le daba grandes probabilidades.

Contra todos triunfó el excepcional hijo de Melilla y en forma emocionante, luciendo su clásica y formidable atropellada, cuando todos creyeron a Beethoven triunfante le arrebató por media cabeza, en el mismo disco, la victoria.

Mimi Pinson entrando al pesage después de ganar su primer carrera

Arcuri contribuyó eficazmente y el reducido público que rodeaba la verja que separa la entrada al pesage aplaudió este triunfo, el más hermoso de toda la reunión.

En las tribunas populares silbaban desesperadamente, protestando por el fallo. Aún existen señores que a 300 metros de la raya discuten fallos a media cabeza... No hay derecho!...

Octava carrera — Riome — La hija de Río de Oro era hasta ayer un elemento estimable, ahora hemos de conceptuarla más que regular, y capaz por lo tanto de continuar la serie de victorias, aun entre rivales un poco más superiores que los que salieron a su encuentro ayer.

Recordando su último triunfo donde batió un lote regular de animales, yer conjuntamente con Repique eran los candidatos más indicados de la carrera.

Fracasó el pupilo del Abrojo porque no fué de feliz su dirección, pero Riome a la mitad de la recta ya se había destacado para finalizar en un cómodo galope.

Terminaba Lema su brillante actuación en la reunión de ayer, conquistando merced a pericia el segundo puesto con Pas-si-Mal...

LOS PRODUCTOS EN LAS CINTAS

Ya en varias ocasiones nos hemos ocupado de los productos de 2 años, por la forma como son presentados en la mayoría de los casos indóciles y hechos unos potros en cuanto los ponen delante de las cintas.

El starter debe tomar serias medidas contra estos profesionales para evitarse el mismo, malos momentos y así de esa forma evitar que las carreras demoren diez y quince minutos para ser largadas.

La indiferencia del señor Lerena da pie para que los entraineurs se preocupen poco y nada por adiestrar a los productos.

LAS CARRERAS DE VALLAS

Ya lo decíamos la víspera; Sibarita o Cráter son los que deben de ganar, pero no sería nada difícil que éstos en el final se vieran sustituídos por cualquiera de los otros dos competidores.

Decididamente estas pruebas son muy difíciles de comprender y es casi preferible no prestarle la menor atención porque sería cuestión eterna el comentario desfavorable sobre estas carreras.

Si preguntamos por qué ganó Lay se nos dirá que ha sido posiblemente por el cambio de monta, y por no discutir tendríamos que admitirlo.

PATA DE GALLO

Puede decirse que el hijo de Pippermint ha sorprendido a su misma caballeriza, no por creer que no es capaz de vencer a los rivales que llevaba, sino por aquello de que venía a la carrera sin ejercicios que los autorizara para poder suponerlo capaz de imponerse a voluntad.

Después de haberle visto las "patas a la sota", todos sabían que Pata de Gallo era muy bueno y que en esa carrera no tenía enemigos, cosa muy corriente en el turf.

El pupilo del stud El Cerro siempre que se mantenga sin sentirse, ha de ser un caballo muy útil y que no interrumpirá sus triunfos hasta encontrar un rival muy serio.

BILBAO

Son muchos los dolores de cabeza que viene dando este hijo de Ají, pues atenidos a los excelentes ejercicios que produce, todos los de su ecurie le juegan grandes cantidades de boletos.

Ayer alcanzó a ocupar el segundo puesto, lo que quiere decir que su primer triunfo está bien próximo.

PACARA

Está resultando muy poca cosa este potrillo y ha de costarle obtener su primer triunfo.

Ayer tenía una carrera favorable y no pudo quebrar a San Julio que lo dominó a voluntad.

El jockey Englander que lo dirigía, fué multado en 100 pesos por indicación del starter, pues hizo errar una buena partida, levantando por completo al hijo de The Wipol.

Estos castigos son necesarios, ya que su fin es perseguir las irregularidades y hacer justicia.

DIOSA

Con mucha facilidad se adjudicó la carrera esta hija de Saint Wolf, abonando a sus partidarios un buen dividendo.

En su anterior presentación, donde les merecía ilimitada confianza, había largado parada, lo que influyó para que su performance fuese mala, pero en cambio ayer aprovechando una buena largada y la distancia en la prueba que le era muy favorable, se impuso como decimos con toda facilidad sobre sus rivales.

Debe dar aún en todas estas pruebas de tiro corto que dispute, más de un triunfo a su caballeriza, pues se trata de una yegua sumamente ligera y difícil de entregarse.

Los de la casa, que mucho les gustaba, la supieron aprovechar, haciendo muy buenas ganancias.

EL STUD ICEACHE

Es indiscutiblemente la caballeriza del señor Correas una de las que con más regularidad ve representados sus colores.

En la reunión de ayer presentó a cuatro de sus pensionistas, entre ellos a Mustafá, que magistralmente dirigido por Arcuri, alcanzó a imponerse en el handicap de 1.800 metros, a pesar de los 64 kilos que cargaba.

Royal Drop en la tercera, donde pagó $ 30 por boleto, perdiendo únicamente Pas-si-Mal, y Petite Chatte, cuya dirección le había sido encomendada al jockey Lema.

El público que aprecia sinceramente a estas ecuries, siente gran satisfacción en días como el de ayer, cuando se da un caso como el de Mustafá, de los que muy pocos registra nuestro turf.

CHATELAINE

Desde temprano circuló en el paddock la noticia de que esta hija de Chopp difícilmente perdería la carrera de potrancas.

Parece que Chatelaine contaba con ejercicios verdaderamente extraordinarios, pero la nerviosidad de otros competidores las pagó la pupila del stud El Turf que después de haberse quedado frente a las cintas como una oveja durante cinco minutos, al largarse la carrera, quedó completamente parada.

Apropósito de este contratiempo vamos a ocuparnos en términos generales al respecto.

Hay varios jockeys que en las carreras de productos, mientras la mayoría de los que corren se la pasan brincando y dando vueltas, se colocan con su potrillo o potranca frente a la cinta sin moverse para nada, y cuando llegá el momento de largar, el animal sale frío y es en realidad más perjudicado que el que ha estado molestando durante todo el tiempo.

Lo malo es que incurren en estas faltas jockeys de cierto prestigio y que llevan muchos años en su oficio.

MIMI PINSON

Entre los rumores que circulaban de las más variadas especies, el nuestro ha sido tal vez el más acertado, porque cuando nos llega un informe que pueda perjudicar al aficionado lo ponemos de inmediato en cuarentena, porque de lo contrario sería contribuir a que cualquiera se preparara un golpe a su antojo.

Con esta hija de Parl River y Manón, el stud Rancagua se ha preparado sigilosamente para presentarla en condiciones de que resultara difícil arrebatarle el triunfo, y sólo la anotaron cuando consiguieron de la hermana de Lescaut una corrida de 47" 2|5 los 800 metros.

Era tal la superioridad de Mimi Pinson sobre sus demás contrarias que a pesar de haberse puesto sumamente nerviosa y de haber demorado la largada durante un buen rato, al levantarse las cintas tomó la punta y en un canter recorrió la distancia sin hacerse mayormente de sus contrarias.

La forma como se impuso esta potranca y en el estado que lo ha hecho, nos ha dejado tan bien impresionados, que no titubeamos en augurarle un seguro porvenir. Su entrenador Segundo Peña piensa prepararla especialmente para el clásico Casares, en cuya prueba según su concepto ha de ser muy difícil derrotarle el premio.

APROVECHEN..

Señores entraineurs de Montefiori, Mirko, The King, en La Plata, Rosario, Mendoza, Azul, Temperley y en las carreras cuadreras que se hacen a orillas del Pilcomayo, podrán mandar a sus pupilos, donde tal vez saborearán algún triunfo, porque lo que es en Palermo nos parece imposible!...

Ayer un Pata de Gallo los dejó por el suelo...

Aprovechen, en Mendoza les dan alojamiento, comida y hasta pasaje gratis... Por lo menos evitarán que el público creyendo en bondades que no poseen les jueguen lo que no tienen...

Ayer con ser un día en que los aficionados apostaron poco, porque la concurrencia era escasa, se llevaron estos tres célebres fracasos la bonita suma de 19.984 pesos, que los pobres esperanzados depositaron en la confianza de que sabrían defenderlos.

Sí señores, a llevarlos pronto a algún hipódromo que tenga patrocinio o sino a Temperley que con un premio de 500 pesos podrán resarcirse de lo que les costó y asegurar el porvenir y asegurarles la avena, trabajando honradamente en una noria.

Aprovechen!...

San Julio, después de obtener su primera victoria

MUSTAFA

Merece un elogio especial la brillante performance producida ayer por el buen hijo de Melilla.

Cargando 64 kilos corrió a la expectativa: bien calculado pudo afianzar sus fuerzas para conseguir sobre el disco la ventaja necesaria para que el juez de raya diera sentencia.

Después de esta victoria ya es difícil pronosticarle al hijo de Diamond Jubilee mayores triunfos en carreras handicaps lo mismo que a su compañero Last Reason, debido a los muchos kilos que les ha de corresponder que no han de ser por ahora menos de 70, lo que quiere decir que su actuación debe limitarse en lo sucesivo a las carreras clásicas.

LA CARRERA DE FLORIPAR

Ha llamado la atención, y ha sido a la vez muy comentada, la mala carrera que produjo el pupilo del stud Talismán en el handicap ganado por Mustafá.

Las derrotas honrosas las aceptamos siempre, sobre todo cuando en esta ocasión un Mustafá, un animal de sobresalientes méritos, se hubiera impuesto sobre el hijo de Grosman.

Pero que Beethoven y Maraschino vencan a Floripar tan fácilmente, no lo aceptamos, salvo que nos convenzan declarándonos francamente: "No tiene el caballo la preparación necesaria para ganar hoy"...

Entonces hubiéramos creído que corrió

Quinta carrera — 1.o San Julio, 2.o Embolismo, 3.o Embolismo, 4.o Ventureo

GINEBRA "Bols" LA MEJOR QUE EXISTE

CONCURSO HIPICO

Todo lector de LA EPOCA puede tomar parte en este concurso con sólo llenar el correspondiente cupón, el que debe ser remitido bajo sobre a esta administración, Avenida de Mayo 769, antes de las 12 de la mañana de cada reunión, indicando en el sobre "Concurso hípico".

Los premios a que pueden hacerse acreedores los aficionados son los siguientes:

1.o Dos cajas de cigarrillos "Intransigentes" al que indique 5 ganadores.

2.o Cuatro cajas de cigarillos "Intransigentes y una docena de fotografías del interesado o de la persona que él indique, al que acierte 6 ganadores.

3.° Varios objetos valiosos, que elegirá el favorecido al que indique 7 ganadores.

4.° Un cronómetro de oro 18 quilates al que indique 8 ganadores, premio que como los anteriores, otorgarán los cigarrillos "Intransigentes".

En todos los casos debe indicarse el nombre del caballo y no el del stud, no tomándose en cuenta la carta que no llene este requisito.

Todas las reuniones, a las 12 de la mañana, se procederá a cerrar y lacrar todas las cartas recibidas, para abrirse al día siguiente a la misma hora, acto que podrá presenciar todo el que se interese por ello.

El envío de las cartas es sin límite; el concursante puede hacer todas las combinaciones que quiera, siempre que se ajuste a las reglas establecidas por este concurso.

Una misma persona no podrá optar a dos premios en una misma reunión, tomándosele en cuenta, a los efectos de este concurso sólo a la carta que marque mejor punto:

CUPON

De "La Epoca"

HIPODROMO ARGENTINO

Reunión del domingo 13 de febrero de 1916

Primera carrera .. ..

Segunda carrera .. ..

Tercera carrera .. ..

Cuarta carrera .. ..

Quinta carrera .. ..

Sexta carrera .. ..

Séptima carrera .. ..

Octava carrera .. ..

Nombre .. ..

Domicilio .. ..

SAGARDUA
Sidra Champanisé
Pídase en todos los
Restaurants, Bars y
Almacenes Importadores
MIGNAQUY Y CIA.

"pour la galerie", como un simple tanteo para pruebas posteriores.

Y en ese caso tampoco hubiéramos admitido en nuestro carácter de jueces encargados de controlar los actos de los profesionales, que en una carrera donde el público, puramente el público, apuesta 4.000 boletos se prepare a un animal para colocar mejor dividendo en otra ocasión.

Por antiguo debía desusarse este procedimiento; estamos en tiempos de demasiado progreso para que se atente contra la moral del turf en forma tan inocente.

EL JOCKEY LEMA

Este profesional que parecía nuevamente en camino de conquistarse la protección de los entraineurs, tuvo ayer a su cargo la dirección de siete caballos, y la desgracia que lo persiguió una vez más, no lo dejó salir triunfante con ninguno.

Esperamos que fuera brillante la actuación de este profesional, pero con el resultado a la vista, hemos sufrido una dolorosa decepción.

Y es lástima, porque las glorias que pasaron, no vuelven nunca más, lo observamos en todos los casos, aunque sea Cardoso el protector, un mozo de tanta suerte.

TABOLANGO

A pesar de tener principios de sobrecañas, este hijo de Orinoco volverá a cumplir su compromiso en la reunión del domingo.

Es muy posible que Tabolango sea dirigido por otro jockey que no sea Amoroso, debido a que el entraineur República Pérez no quedó conforme con la carrera de los otros días.

RIOME

El entraineur González viene desempeñándose maravillosamente con esta hija de Río de Oro y merece una mención especial por la forma como se ha puesto.

Ríome tiene un nuevo compromiso para pasado mañana, donde debe volverse a imponer.

PEGASO

El hijo de Dieudonné ha realizado tales progresos que en cualquier carrera que dispute será necesario tenerlo especialmente en cuenta.

El domingo figura anotado en el premio Marita, donde debe volver a ganar, a pesar de dispensar ventajas a la mayoría de sus contrarios.

Su dirección le será confiada de nuevo al aprendiz E. García.

PICHULEO

Este veloz tordillo que para la reunión del domingo tiene un compromiso bastante favorable en el handicap de 1.000 metros, cumplirá su compromiso dirigido por J. Ceraño.

LESCAUT—MARTOCHE

Estos dos representantes del stud Don Gonzalo tienen para pasado mañana dos compromisos bastante favorables.

Lescaut en perdedores no tiene mayormente enemigos y Martoche con sólo 43 kilos puede disputarle con todo éxito el triunfo a Pegaso que es indudablemente el mejor candidato.

LOS JOCKEYS

Al comentar las probabilidades que tenía el jockey Arcuri para la reunión de ayer, decíamos la víspera:

"Si el aficionado cree en Pata de Gallo, San Julio, Nail y Mustafá con 64 kilos, Arcuri puede obtener algún triunfo...

Pero como nosotros creemos en Arcuri no perdemos las esperanzas de verlo en varios encuentros salir airoso. Ahora lo que no sabemos es en cuál, porque todas sus montas son difíciles...".

Y creyendo en Arcuri nos hemos encontrado con que Pata de Gallo bien colocado durante toda la carrera, al final se impuso holgadamente, aunque San Julio revelando desconocidas energías derrotó en franca lucha a Pacará, y finalmente con que Mustafá, dirigido tan bien como pudieran hacerlo los Stern, los Maher y los O'Neill, célebres en las pistas inglesas y en las páginas de un colega, en la misma raya dándole una enormidad de kilos consiguió sobre Beethoven la ventaja indispensable.

Este es el mejor elogio que podemos hacer del jockey Arcuri: creer en él...

Acosta no estuvo poco feliz, dirigiendo a Royal Drop y a Diosa, venciendo ambas fácilmente, sin que a su paso se cruzara ningún rival que pudiera inquietar a su piloto.

Martín de los Santos (hijo) continúa siendo el favorito de la suerte en las carreras de vallas; gracias a su dirección solamente podemos explicarnos el triunfo de Lay.

Juan Fernández largó bien con Mimi Pinson... lo demás lo hizo la hija de Pearl River por su cuenta. Era una fija.

Y para terminar nos resta reconocer justicieramente que el aprendiz García contribuyó con su buena dirección al fácil triunfo de Ríome.

SAN JULIO

Después de una actuación por cierto bastante honorable, este hijo de Scorpio pudo abandonar la modesta categoría de perdedor.

No fué nuestro favorito, porque creímos que pudiera renunciar en los tramos finales como ya lo había hecho en otras ocasiones, pero Arcuri, que hoy sabe mucho, le pidió que no respirara fuerte hasta después de cruzar el disco y haber vencido a Pacará.

Por esta vez San Julio le escuchó, cosa que no creemos vuelva a repetir...

El stud Caseros entretanto lleva en la presente temporada obtenidas cuatro victorias con los productos de 2 años, tres de ellas con los pensionistas a cargo de Manuel Acosta, que se ha iniciado en la difícil profesión bajo los mejores auspicios.

Manual del Sportsman
EDICION ESPECIAL
Contiene el mejor dato para jugar siempre en fija. Con poco capital grandes ganancias. Resultado sorprendente.
PRECIO $ 5
G. Wilson, 25 de Mayo 94, Bs. Aires.

LA NATA

Un contratiempo inesperado ha venido a interrumpir el training de esta preciosa hija de Cyllene y Deseptión del stud Los Rosales.

Ha sido puesta en observación y es muy posible que sea necesario quemarla por encontrarse renga.

LOS VENCEDORES DE AYER

Sumas ganadas

Nombres	Antes	Ayer	Total
Pata de Gallo. .	—	4.000	4.000
Bilbao.	—	400	400
Dolfo.	900	100	1.000
Royal Drop. . . .	21.700	4.000	25.700
Espadañal. . . .	15.300	400	15.700
Riparia.	18.050	100	18.150
Mimi Pinson. . .	—	4.000	4.000
Encanto II. . . .	400	400	800
Pretty Dolly. . .	—	100	100
San Julio. . . .	800	4.000	4.800
Pacará.	200	400	600
Embolismo. . . .	—	100	100
Diosa.	5.850	4.500	10.350
Malilla.	4.400	450	4.850
Heroína.	4.400	100	4.500
Mustafá.	94.822	4.500	99.322
Beethoven. . . .	23.150	450	23.600
Maraschino . . .	46.450	100	46.550
Ríome.	14.050	5.000	19.050
Pas-si-Mal. . . .	20.300	500	20.800
Perfidia.	4.200	100	4.300

CONCURSO HIPICO

Los resultados de las carreras se prestan muy poco para que los aficionados puedan alcanzar a indicar el número suficiente de ganadores como para optar a los premios que ofrecemos.

En la reunión de ayer únicamente indicaron cinco ganadores, las cartas firmadas por E. Miederka, domiciliado Alsina 1877, y Gerónimo Busto, domiciliado B. de Irigoyen 1262.

COMILLA

El movimiento en Palermo hoy ha sido completamente nulo. Lo único que vimos fué a esta yegua que dirigida por el jockey Quinteros hizo un ejercicio de 1.000 metros, conduciéndose bastante regular.

POLITICO

Tuvo bastante opinión este hijo de Pippermint en la reunión de ayer.

Su mala figuración en la carrera se atribuye a que se mancó.

CORCHITO

Este modesto hijo de Druid que al disputar su último compromiso entró tercero sintiéndose de un vaso, ha sido curado con todo éxito.

Para fines de marzo el representante del stud El Cerro estará en condiciones de correr de nuevo.

ENCANTO II

Como todos los hijos de El Chacho, Encanto II tuvo que conformarse con ocupar un modesto puesto de placé.

Indiscutiblemente en el stud El Talar lo que hace falta es un poco de suerte para quebrar la guigne que los persigue. Encanto II venía ayer a cumplir su compromiso con partidas tan buenas como la de Mimi Pinson.

HANDICAPS

Asignación de pesos para la reunión a efectuarse el jueves 17 de febrero de 1916:

Primera carrera, distancia 3.500 metros — Sol 81 kilos; Winner Day 73; Cráter 71; Gigantea 69; Resorte 63.

Sexta carrera, distancia 1.600 metros — Diamant 59 kilos; Farruco 56; Cracker 52; Andrade 52; Chilca 51; Max Linder 49; Nail 48; Matatías 47; Matchbox 47; Salvación 47; Salitral 47; Para Rayo 47; Full Hand 46; Su Alteza 46; Audemars 45; Lord French 45; Strap 44; Herodias 44; Yerba Mota 43; Deyanira 43; La Almendra 43; Cotagaita 43; Bonci 46.

Séptima carrera, distancia 1.700 metros — Wotan 60 kilos; Felpilla 58; Escándalo 55; Banderaló 55; Pegaso 51; Beethoven 48; Uriburu 46; Deseada 40.

Octava carrera, distancia 2.500 metros — Redentor 60 kilos; Pas-si-Mal 57: Chiribiribi 55; Tejuela 55; Nitrato 54; Lord Bramble 54; San Luis 51; Gallardía 50; Pretty Boy 50; Repique 49; Winer 47; Comilla 47; Betis 46; Melody 45.

NOTICIAS GENERALES

Multa—

Al jockey David Englander se le multó en 100 pesos por orden del starter.

Pata de Gallo—

El hijo de Pippermint que salió ayer de perdedor, nació en el haras San Jacinto y fué comprado en los remates en 3.100 pesos por el señor Madero en comisión.

San Julio—

Que después de varias tentativas pudo ayer conquistar su primer victoria, procede del establecimiento de don Juan M. Miras, quien se lo reservó para él.

Los entraineurs—

Fueron los siguientes: Nemesio Saavedra (hijo), de Lay; Vicente Fernández, de Pata de Gallo; Aparicio Aquino, de Royal Drop y Mustafá; Manuel Acosta, de San Julio; Amadeo Bonetto, de Diosa; Martín González, de Ríome.

Lo vendido—

Entre ganador y placé la venta alcanzó a 250.367 boletos.

Mimi Pinson—

La hija de Pearl River que ayer debutó con el mayor de los éxitos, procede del haras Ojo de Agua y fué comprada en las ventas del año pasado en 5.500 pesos por el stud Rancagua.

HIPODROMO DE TEMPERLEY

LA REUNION DE MAÑANA

Como de costumbre se efectuará mañana en el hipódromo de Temperley una buena reunión de beneficencia cuyo programa publicamos a continuación:

Premio Victorina, distancia 1.400 metros— Pessist 57 kilos; Curioso 57; Puntana 57; Tirol 54; Claromecó 53; Severo 52; Onza de Oro 52; Azopardo 52; Hearing 52; Torcaz 50; Salmón 51.

Premio View, distancia 1.000 metros. — Posen 56 kilos; Infantil 56; Malicioso 56; Icelandic 56; Méme 56; Dormilón II 56; Smara Boy 56; Fanor 56; Miss Kiss 54; Tutora 54; Tegardea 54; Eleonora 54; Maciega 54; Inmodist 54; Implover 54; Galleta 54.

Premio Vinolia, distancia 1.100 metros — Pensativo 57 kilos; Ranquel II 55; Espartino 55; Andino 55; Cárcano 55; Battaglia 55; Fernandito 55; Generoso 55; Chiriguano 55; Clavileño 53; Cavalry Gun II 53; Filiusfich 50; Caso 50; Fanor 50.

Premio Violeta, distancia 1.400 metros — Campiña 57 kilos; Angelita 57; Efusión 57; Roseta 55; Fushima 55; Ladina 55; Light Mind 55; Encerrona 55; Oisive 55; Gossip 55; Bayonne 50; Manganeta 50; Zá Zá 50.

Premio Vite, distancia 1.800 metros — Afilador II 60 kilos; Mitre 55; Charmincito 54; Perinola II 54; Carnot II 54; Farrista 52; Waterloo 51; Coquero 49; Octavio 47; The Whip 47; Sotreta 46; Cupalén 46; Far Famet 46; Tucumán 46.

Premio Violín, distancia 1.200 metros — H. Plantagenet 58 kilos; Molleja 56; Duquesita 55; Mont III 54; Horacio II 54; Mendocina 54; Tucumán 53; Filibuster 53; Aigle Noir 52; Halte lá! 51; Brillante 50; Efusión 50; Generoso 50; Angelita 49; Prime Verte 48; Sinfonía 48; Ofensor II 48; Minué 50.

Premio Virginia, distancia 1.200 metros — Cartujano 62 kilos; La Belle 60; Gradiska 59; Tacaño 58; Tortero 56; Slava 56; Eléctrico 54; Don Paul 53; Oranga 53; Vicentina 52; Hojeador 50; Mejicana 50; Rivas 49; Carmucha 49; Inmodist 49; Hebrea II 48; Eleonora 48 kilos.

Premio Visión, distancia 1.800 metros — Lord Nelson 56 kilos; Salem 54; La Choza 54; Tallador 53; Engañoso 53; Fable 52; Avispero 52; Tipo 52; Turmalina 51; Pensativo 51; Espartino 51; Luchador 50; Tornasol 50; Esbelto 48; Gossip 48; Britomarte 51.

DE LA PLATA

ADMINISRATIVAS

De acuerdo con el proyecto formulado por la administración del telégrafo en lo sucesivo y por resolución del ejecutivo, para ser admitidos en dicha repartición los aspirantes deberán llenar las siguientes condiciones: 18 años de edad, examen previo de idoneidad. Este requisito comprenderá también a los reemplazantes en los casos de licencia al telegrafista en servicio.

—Se ha autorizado a la dirección de caminos para que la remuneración de los trabajos de los penados en la fábrica de Sierra Chica, se haga de acuerdo con la producción diaria de cada uno y sobre la base del 20 por ciento del jornal asignado a los obreros libres, excepción hecha de cuando se trata de labrar cordones.

—Se recaudaron ayer $ 322.072.74 por concepto de los diversos impuestos fiscales.

TRIBUNALES DEL AZUL

A cargo del doctor Salvador Oria y de sus secretarios señores Juan M. Arana y David Cordiviola, ha quedado definitivamente instalado el juzgado de 1.a instancia en lo civil comercial y correccional, con sede en el Azul.

Los doctores Carlos V. Palacios y Rafael M. Huergo, fiscal y asesor de pobres y ausentes, respectivamente, se han hecho cargo desde ayer de sus funciones.

El juzgado funcionará de 12 a 5 p. m.

VISITAS MINISTERIALES

Se realizó ayer la anunciada visita del ministro de marina, vicealmirante Juan Pablo Sáenz Valiente, al Arsenal de Marina y al Hospital Naval en construcción.

Hoy visitará el puerto de La Plata, el ministro de hacienda de la nación doctor Oliver, el cual podrá darse cuenta de "visu" de los defectos y necesidades de que adolece y que es menester subsanar.

CONDENADOS A MUERTE

El juez doctor Arturo Frutos condenó a José Andreno y Anselmo Villalba (a) Guillermo o Miguel Juan César Bartolini o Juan Maste, por el delito de homicidio, robo y lesiones graves en Exaltación de la Cruz, a sufrir la pena de muerte, la que deberá ejecutarse de acuerdo con lo dispuesto por los artículos 56 y 67 del código penal.

UNIVERSITARIAS

En la escuela nacional de comercio desde la fecha se expiden los permisos de exámenes de aplazados y de ingreso, pudiendo los interesados solicitar el programa y demás datos en la secretaría, durante las horas de despacho que son de 9 a 11 a. m. Para el ingreso se requiere 13 años de edad y haber aprobado el 6.o grado de las escuelas de instrucción elemental o en su defecto rendir examen de ingreso.

—Desde el 15 del corriente, de 9 a 11 a. m. estará abierta la secretaría de la escuela normal popular, con el objeto de inscribir a las señoritas que deseen cursar sus estudios en este establecimiento.

LOS CONSCRIPTOS DE MARINA

Ayer terminó el plazo acordado para la presentación de los conscriptos de la clase del 95, que deben servir en la marina de guerra durante dos años. De La Plata sólo se presentaron 41 de los 95 que fueron sorteados.

PADRON DE LA PLATA

La junta de reclamos del padrón provincial de esta ciudad, en medio de la mayor indiferencia del vecindario, ha dado por concluído el período de tachas. La comisión iniciará ahora la tarea de incluir en este padrón a los diez mil ciudadanos omitidos y que se hallan inscriptos en el registro cívico nacional.

Agricultura y Ganadería

DIVERSOS ARTEFACTOS PARA UNA LECHERIA

Muchos y variados son los utensillos que se pueden escoger, cuando se trata de formar una lechería. Se necesita una artesa bastante grande para contener la leche. Una artesa de acero de las llamadas sanitarias, dará excelente servicio, y se limpia con facilidad. Esta debe situarse en una plataforma, si es posible, pues, de este modo, la leche correrá a la desnatadora por la fuerza de gravedad, y así puede omitirse una bomba. Con la leche debe usarse tan poca tubería como sea posible.

Si se ha de hacer queso en la lechería, no se necesita instalar esta artesa, sino que se usará algún tipo de artesa de quesería. Para esto la artesa debe estar enchaquetada y se proveerá la calefacción ya sea de vapor procedente de una caldera, o usando una artesa de "calefacción automática".

El equipo de lechería para hacer queso dependerá principalmente de la variedad de queso que se pretenda hacer. Lo más necesario será tener los moldes y formas más adaptados a la variedad de queso hecho. Si se ha de hacer "cheddar", se necesita alguna clase de máquina de picar cuajada como también una prensa de queso. Los locales para la cura o maduración también dependerán de la clase de queso. El principal requisito en un local para la maduración es que pueda conservarse uniformemente la temperatura deseada y regular la humedad cuando sea necesario.

Para la fabricación de mantequilla se necesita diferente equipo. Será conveniente una desnatadora para extraer la gordura de mantequilla de la leche. Al presente, ninguna lechería moderna practica los métodos lentos y ruinosos de desnatar por gravedad. Con una

Embotellando leche con rigurosa higiene

desnatadora se puede obtener una crema de mejor calidad, disminuir el tiempo y el trabajo puede regular a voluntad la riqueza de la crema y se requiere mucho menos espacio y equipo. La máquina escogida debe ser de alguna marca "standard", a fin de que puedan hacerse fácilmente las reparaciones, si se necesitan, y de una capacidad suficiente para que pueda llevarse a cabo esta operación en un tiempo razonable. La clase de fuerza usada dependerá del tamaño de la máquina y de la fuerza disponible. Puede emplearse la fuerza manual o mecánica por gasolina, agua o vapor, mientras ésta sea constante. Las máquinas impulsadas por urbinas trabajan bien. La máquina debe estar fuertemente asegurada a unos cimientos firmes y nivelados.

Es muy necesario una artesa para madurar la crema. Esta puede ser de muchas clases, desde una artesa aislada de pequeña capacidad hasta las modernas artesas agitadoras de 1000 galones de cabida. Las artesas agitadoras son mucho más eficaces y proporcionan poder dirigir mejor los diferentes procedimientos. En una escala menor pueden obtenerse muy buenos resultados con la artesa enchaquetada ordinaria.

Si la lechería funciona en gran escala, un stárter será una excelente inversión. Un buen starter puede prepararse, usando latas de leche pequeñas, si la cantidad necesitada no es grande.

Pasteurizando leche en gran escala

Muchos tipos de mantequeras hay en donde escoger. Pueden usarse varios estilos de mantequeras de forma de barril o caja, de fuerza manual, o puede hacerse funcionar con fuerza mecánica, si se desea. De las pequeñas mantequeas, quizás la más sanitaria es la barril de piedra. Se necesitará con estas mantequeras una amasadora de mantequilla separada. En una lechería grande, sin embargo, una pequeña mantequera y amasadora combinadas será lo más conveniente. Con tal mantequera todo el batido y amasijo se verifica en el interior de la misma, evitando así la contaminación.

La adquisición de otros utensillos dependerá de cómo se ha de despachar el producto. Si la mantequilla se ha de vender en la forma de molde se necesitará un aparato para ello. Este puede obtenerse en tamaños que hacen de una a veinticinco libras de una vez, y es un método atractivo de vender la mantequilla. Si la mantequilla se vende en jarros, latas o barrilitos, entonces no serán necesarios los moldes, solamente los cucharones corrientes y empacadores. Se necesitarán cubos, cucharones, coladores y otros utensillos pequeños.

UNIVERSITARIAS

FACULTAD DE CIENCIAS ECONOMICAS

El funcionamiento de esta facultad, cuyo año escolar principia el 1.o de marzo, se reorganizará con el nombramiento de nuevos catedráticos que dictarán las materias que complementan el plan de estudios.

Para el efecto se proveerán cátedras de tecnología industrial y rural, transportes, tarifas, legislación industrial, geografía económica y legislación consular.

Las solicitudes de ingreso a esta facultad podrán presentarse en secretaría de 8 a 11 a. m. y de 5 a 7 p. m.

DERECHO

El consejo de la facultad de derecho, se reune el 23 del corriente mes, para tratar varios asuntos que tiene en carpeta.

INSTRUCCION PUBLICA

ESCUELA DE ARTES Y OFICIOS

La inscripción de alumnos en esta escuela, se hará en la secretaría del mismo, todos los días hábiles de 1 1 2 a 3 1 2 p. m. a partir del 15 del corriente mes.

COLEGIO NACIONAL NICOLAS AVELLANEDA

La tesorería de este establecimiento abonará los sueldos correspondientes a enero próximo mañana sábado de 8.30 a 11.30 a. m.

La secretaría recibe solicitudes para examen de ingreso del 14 al 19 del corriente. Los exámenes escritos comenzarán el 1 de marzo. La inscripción para exámenes complementarios se realizará de acuerdo con el siguiente horario: primero y segundo años, los días 21 y 22 del corriente; terecro y cuarto, 23 y 24; quinto, 25. Los exámenes comenzarán el 1 de marzo. La secretaría atiende al público de 9 a 11.30 de la mañana.

COLEGIO NACIONAL MARIANO MORENO

La tesorería de este colegio nacional paga los sueldos de enero próximo pasado todos los días hábiles de 8.30 a 11.30 de la mañana.

INSTITUTO LIBRE DE ENSEÑANZA COMERCIAL

En el local de este instituto, Suipacha 116 al 118, que sostiene la Asociación Nacional de Contadores Públicos, se halla abierta la inscripción para los cursos gratuitos que se dictarán en esa escuela.

Las inscripciones se recibirán todos los días hábiles, menos los sábados, en la secretaría, Uruguay 344, de 5 a 6 p. m. A las clases podrán concurrir alumnos de ambos sexos.

INFORMACION GENERAL

BOMBEROS VOLUNTARIOS PRIMEROS AUXILIOS DE LOMAS

Con el fin de arbitrar recursos para propender al mejoramiento de los diversos servicios que esta sociedad tiene establecidos, su comisión directiva ha resuelto realizar las romerías anuales, durante los días 12 al 27 del corriente.

El interesante programa de atracciones que se ha preparado al efecto, los prestigios con que cuenta la institución y los benéficos fines que con la fiesta se persiguen, permiten augurar el más completo éxito a la iniciativa, que ha despertado, por otra parte, mucho interés entre el vecindario de Lomas de Zamora.

NUEVO CLUB LITERARIO

Se ha constituído en esta capital un club literario-social bajo el nombre de Esteban Echeverría, y cuyo objeto es conmemorar los aniversarios de poetas y literatos argentinos por medio de conferencias y reuniones literarias.

La comisión directiva ha quedado constituída en la forma siguiente:

Presidente, Alberto Bonhoni; vicepresidente, Martín Mayorga; secretario, Norberto Cardozo; prosecretario, Lorenzo Bononi; tesorero, Luis P. Mouzet; protesorero, Huberto De Agostini; vocales: Eduardo Hipólito y Carlos Rodríguez.

PARTIDO UNITARIO

Hoy, a las 8.30 p. m., en el biógrafo Liniers, Rivadavia entre Oliden y Murguiondo, dará una conferencia el doctor Delfor González Ramírez, sobre el tema "Rivadavia y el unitarismo".

CONGRESO DE LOS CIRCULOS DE OBREROS

Con mucha actividad y entusiasmo se prosiguen los trabajos preparatorios de la comisión organizadora, efectuando sus reuniones todos los martes a las 6 p. m., en su local de la calle Alsina 553.

Después de un detenido examen se han aprobado las bases y reglamentos del próximo congreso, habiéndose resuelto enviar en la semana entrante varios ejemplares de ese reglamento a los círculos de la República.

Se ha recibido la adhesión de los siguientes círculos:

Liniers, Lomas de Zamora, Chacabuco, Bernal, Venado Tuerto, San Bernardo, La Merced, La Plata, Central, Maldonado, Temperley, Balvanera, etc.

En diversos Círculos se ha resuelto efectuar asambleas obreras, con el fin de indicar a los socios la importancia social y económica del próximo congreso. Para las adhesiones, trabajos, proyectos u observaciones que quieran enviar los Círculos, queda fijado como último plazo el 1.o de marzo próximo.

RESERVISTAS ITALIANOS

Con el vapor italiano "Garibaldi" que saldrá de la dársena norte el 16 del corriente para Génova se embarcarán 2000 reservistas llamados por el gobierno italiano.

PERIODISMO

"EL HERALDO"

Ha entrado en su segundo año de vida este semanario noticioso y social, que ha sabido mantener hasta ahora su línea de conducta perfectamente independiente.

Con motivo del aniversario ha aparecido una edición especial de 16 páginas con variado e interesante material.

Nuestro saludo y nuestros augurios a "El Heraldo".

PASATIEMPOS

CONCURSO DE AJEDREZ Y PASATIEMPOS

En uno de los próximos números publicaremos las nuevas bases de los concursos de ajedrez y pasatiempos (juego de ingenio), pudiendo participar desde ya que el ajedrez será de una serie de cuatro problemas cada concurso y el del pasatiempos en las mismas condiciones, pero con un número mayor de juegos que aun no se ha determinado.

Contestando a varias preguntas que se nos formulan, debemos manifestar que tanto el concurso de ajedrez como el de pasatiempos la interrupción es trasitoria, sólo se espera dar el resultado de los concursos pendientes para continuar con ellos.

Estudio Jurídico de los doctores
A. H. ISELLA
de la Universidad Nacional de Buenos Aires y
E. S. LABELLA
de las Universidades de Montevideo y Buenos Aires.
Asuntos civiles, comerciales, criminales
Especialidad en divorcios en ambos países
(Buenos Aires-Montevideo)
Calle Sarmiento No. 385
U. Telefónica 1313 Avenida BUENOS AIRES

La Cerveza
QUILMES
es la mejor

Automóviles y carruajes para paseo
SERVICIOS FUNEBRES
IRIBARNE & Cía.
Casa central: TACUARI 344
TELEFONOS: U. Telef. 446 y 1513; Libertad—Coop. 652, Central
NO CONFUNDIR

DEPORTES

FOOTBALL

VARIAS

TORRE FOOTBALL CLUB

La nueva comisión directiva elegida en la asamblea general de socios de este club es la siguiente:

Presidente, Alberto Guetta; vicepresidente, Angel Giraldi; secretario, Enrique Penney, prosecretario, Ricardo Ortiz; tesorero, Juan Battilana; protesorero, Francisco Verina; vocales, Bonito Oneto, Victorio Merlo, Luis Miranda, Fernando Peragallo y Andrés De Pietri; suplentes: Roque Schena y Angel Pozzoli; revisor de cuentas, Carlos Cassani (hijo).

C. N. BOULOGNE

En la asamblea general ordinaria de esta institución fué elegida la siguiente comisión directiva para el año en curso.

Presidente, Alberto Barthe; vicepresidente, Guillermo Thompson; secretario, Héctor Pastori; prosecretario, Augusto Nelson; tesorero, Paulo Veyrat; protesorero, Pedro Linyeri; vocales, Domingo Banevi, Agustín Manuvens, José Troncoso, Rafael Landa, Domingo Cano y Desiderio Veyrat.

ALMAGRO FOOTBALL CLUB

La asamblea general de socios de este club se realizará el próximo domingo a las 2 p. m. en el local de la secretaría social.

DEFENSORES DE BELGRANO

En el local Montañeses y Blanco Encalada se realizará el 17 del corriente, a las 8 p. m., la asamblea general ordinaria de este club, en la que se tratará la siguiente orden del día:

Lectura del acta de la asamblea anterior; consideración de la memoria y balance anual; renovación de la comisión directiva; asuntos varios.

GENERAL MITRE F. C.

La siguiente comisión directiva fué elegida en la última asamblea general de socios de este club:

Presidente, José Rodríguez; vice, Vicente Promponio; secretario, Armando Rampini; pro, A. Maure; tesorero, Martín Tariño; pro, Alberto Quaglia; vocales: Pedro Perelli, Enrique Olivelli, Manuel Blasco, A. Villaclara; revisor de cuentas, A. Beltrán.

FOOTBALL CLUB PARQUE SAAVEDRA

En el local Jaramillo 3553 se reunirán mañana en asamblea ordinaria los socios de este club.

C. A. HONOR Y PATRIA

A las 8.30 p. m. celebrarán mañana su asamblea ordinaria los socios de esta institución en el local Belgrano 3212.

CLUB ATLETICO VIEYTES

El día 20 del corriente realizará una asamblea extraordinaria, a la 1.20 p. m., en el local Manuuel Estévez 29, Avellaneda.

Deportes varios

AUTOMOVILISMO

CLUB MOTOCICLISTA NACIONAL

Anoche fueron distribuídos en la secretaría social los premios a los vencedoers de los diferentes concursos organizados por esta institución.

El presidente señor Pedro Durquet, en breve y conceptuoso discurso, abrió el acto, siendo muy aplaudido. Presente en el acto el señor Raúl Morales, delegado del Moto Club de Chile, fué presentado a la concurrencia en la que figuraban los señores:

Pedro Durquet, Federico Lamecraft, Amadeo Canale, Angel Traverso, Enrique Villa, Carlos Santiago, Agustín Bonavera, José A. Canale, Pedro M. Hende, ingeniero Pablo Longone, del Moto Club La Plata; Enrique A. Roger, Roque Siconolfi, Félix Marie, Leopoldo Fusinato, Marcelo Arca, Luis Moen, Amadeo Buscaglia, Augusto Bernasconi, Arnoldo Bernasconi, Alberto Traverso, Luis Caballero, Joaquín T. Gallero, Ernesto Uriburu, Rodolfo Soldán, Miguel S. de la Cueva, Pedro A. Bevilacqua, Juan Darré, Enrique Detroix, Jaime Caivelonh, Horacio Newbery, Hugo Gazaniga, Mariano Godinez, Felipe Miranda, Sabás Díaz, Raúl Morales U., delegado del Moto Club de Chile; Santiago López, Mario López Francia, Atilio Scarpellini, Cándido Bugallo, Alberto Lacroix, Emilio C. Torrá, Andrés Flores, Augusto Lancestremere, César Guzetti, José Schiavone, Pedro Aragnon, Francisco R. Nieves y otros.

—El 27 del corriente en la pista mayor del hipódromo de Temperley, realizará el C. M. N. el campeonato de los 100 kilómetros, concurriendo así a la invitación que le fuera hecha por el Club Gimnasia y Esgrima de Lomas de Zamora que realiza ese día un programa deportivo.

La organización de esta prueba se halla bien encaminada y además existe un interés remarcable entre el elemento activo por intervenir en la misma.

La carrera es libre a todo corredor con motocicleta de capacidad cúbica mayor de 500 cs. y se adjudicará el título de campeón del año 1916 el competidor que emplee menos tiempo en cumplir los 100 kilómetros, pudiendo utilizarse cualquier clase de motocicleta sin distinción de marca o tipo, desde que todas se reunirán en una sola categoría.

Han sido fijadas las siguientes cuotas de inscripción:

Socios del Club Motociclista Nacional y club de Gimnasia y Esgrima de Lomas de Zamora, 4 $; corredores de otras instituciones, 6 $; motociclistas independientes, $ 8.

Las boletas de inscripción deberán acompañarse del importe respectivo, pues no serán tomadas en cuenta en caso contrario.

El registro de anotaciones quedará habilitado en la secretaría del Club Motociclista Nacional, calle Rivadavia 1525, desde el viernes 11 hasta el viernes 25 de febrero de 1916 a las 6 de la tarde.

El número y orden de colocación en la pista será sorteado en el Club Motociclista Nacional en presencia de los interesados el día del cierre de las anotaciones. Los corredores deberán llevar durante todo el desarrollo de la carrera su correspondiente número de orden, quedando absolutamente prohibido el cambio de máquina durante el desarrollo de la prueba.

Será permitido el aprovisionamiento de nafta y aceite en los sitios establecidos con anterioridad y el corredor que a juicio de la comisión de carreras entorpeciera el desarrollo de la prueba, deberá retirarse de la pista, perdiendo todos los derechos al campeonato.

El participante del Campeonato Argentino de los 100 kilómetros que por cualquier causa tuviera que abandonar la prueba, deberá retirarse inmediatamente a la derecha de la pista para no entorpecer el desarrollo de la carrera y al dirigirse a la salida lo hará por el mismo costado y siempre en el sentido de la misma, pudiendo la comisión de carreras impedir la salida del competidor que, a juicio de la misma, no se presentara a la raya inicial en debidas condiciones.

Por el hecho de la inscripción el participante del Campeonato Argentino de los 100 kilómetros se compromete a respetar este reglamento y a acatar las disposiciones que adoptase la comisión de carreras en el momento de la prueba, declarándose el Club Motociclista Nacional irresponsable de los accidentes que pudiesen ocurrir a un corredor o un tercero y se halla facultado para hacer las correcciones que creyese convenientes al presente reglamento, cuyas infracciones serán penadas con la descalificación del corredor.

Queda terminantemente prohibido a los corredores, delegados de instituciones o representantes de establecimientos comerciales, formular reclamos en el sitio de la prueba, debiendo presentar toda queja por escrito ante la comisión directiva del Club Motociclista Nacional dentro de las 48 horas de haberse realizado la carrera.

Los resultados generales del Campeonato Argentino de los 100 kilómetros serán dados a conocer por la comisión de carreras al finalizarse la prueba y ratificados por la comisión directiva del C. M. N., otorgándose a los ganadores de este campeonato los siguientes premios:

Primero, título de campeón, gran medalla de oro y 10 argentinos.

Segundo, diploma social, medalla de vermeil y 2 argentinos.

Cuarto: diploma social y medalla de plata.

—Será disputada igualmente ese día una carrera reservada para socios del Club Gimnasia y Esgrima de Lomas, con tres valiosos premios y una de side cars con premios consistentes en objetos de arte y medallas, siendo de dos pesos el valor de las inscripciones para las motocicletas y gratuitas las de side cars.

—En la sesión efectuada el martes último por la comisión directiva de este club, se designó una comisión especial que constituyen los señores Angel Traverso, Agustín Bonavera y José Canale para que el día 15 del corriente presenten a las autoridades de la institución las reglamentaciones y pormenores de organización del II Trofeo de Turismo.

Con motivo de la organización del Campeonato Argentino de los 100 kilómetros y no deseando restarle importancia al mismo, se ha resuelto suspender momentáneamente la propaganda a la prueba de carretera, mientras que la subcomisión confecciona dicho reglamento.

—El Club Motociclista Nacional ha designado a los socios Carlos Santiago, Antonio Selmo y Amadeo H. Canale para que presenten a estudio de la comisión directiva un proyecto de organización, categorías, premios y demás detalles que corresponden esta prueba internacional de velocidad, cuya fecha de realización será en la primera quincena del mes de julio próximo.

AUTOMOVIL CLUB ARGENTINO

La comisión directiva de esta institución resolvió realizar durante las fiestas de carnaval la carrera Buenos Aires-Rosario Buenos Aires, en la que se disputará el gran premio de 1916 sobre carretera en un recorrido aproximado de 850 kilómetros, suspendiéndose por lo tanto la carrera a Córdoba que anualmente organizaba esta institución.

La prueba se realizará en dos etapas, una de ida el día 5 de marzo próximo, y una de vuelta el día 7 del mismo mes, quedando el día 6 para descanso de los competidores en Rosario.

Se habilitarán las tres categorías siguientes:

a) Para coches hasta 2 1.2 litros de cilindrada.

b) Para coches hasta 4 litros de cilindrada.

c) Para coches de fuerza libre.

Como cuotas de inscripción se han fijado las siguientes: 20 pesos para la categoría A, 40 para la B y 50 para la C.

Se distribuirán los siguientes premios: medalla de oro a los tres primeros de cada categoría y un gallardete con el título del Gran Premio de 1916 para el que emplee el menor tiempo en el recorrido.

Las inscripciones serán clausuradas el día 1o. de marzo, a las 7 p. m.

LAWN-TENNIS

1a. DIVISION

BELGRANO v. QUILMES

Este partido se jugará el domingo próximo en Belgrano, a las 2 p. m.

El tren sale de Retiro a la 1.30.

Quilmes; C. J. Bell and S. U. Leonard, G. C. and W. H. Crispín, B. Hoare and A. N. Other.

Belgrano; H. F. Prescott, C. A. Chase, J. de Meyler, R. A. Talbot, G. D. Ferguson, A. B. Cullerne.

B. A. C. C. XI v. Mr. MARTIN'S XI

Ha sido prorrogado para el sábado 19 del corriente este match por no haber podido obtener algunos jugadores el mediodía libre de sus ocupaciones.

CRICKET

B. A. C. C. II v. BANFIELD II

Se jugará en Palermo el domingo próximo, a las 11 a. m.

B. A. C. C.: H. D. Lett, V. C. Irish, C. C. Brown, P. F. Logan, H. J. Hussey, C. F. M. Langfield, A. F. Homewood, G. Keen, S. Keen, T. C. Prest, A. Lanham.

Consejo Nacional de Educación

INSTRUCCION PRIMARIA OBLIGATORIA Y MATRICULACION DE TODOS LOS NIÑOS DE 6 A 14 AÑOS.—A LOS PADRES DE FAMILIA.

La matrícula escolar es obligatoria para todos los niños de 6 a 14 años de edad, del municipio de la capital, colonias y territorios nacionales, y los padres, tutores o encargados serán multados con arreglo a lo dispuesto en el artículo 44, inciso 8o. de la ley (5 a 100 pesos), si no inscriben a los niños que tengan bajo su dependencia (artículo 13 de la ley de educación).

Con el objeto indicado, la matriculación e inscripción de alumnos se efectuará en los mismos locales de las escuelas a que concurrirán los niños y en la forma y fechas indicadas en los carteles que el Consejo Nacional de Educación ha fijado en los frentes de las escuelas y en los parajes visibles de la capital.

Para mayores datos e informes dirigirse a la oficina de obligación escolar del Consejo Nacional de Educación, calle Rodríguez Peña 954, de 12 a 6 p. m.—El secretario general.

131 v 3. marzo d. p. m.

BANCOS

BANCO ESPAÑOL DEL RIO DE LA PLATA— Casa matriz en Buenos Aires, Reconquista número 200.

Capital subscripto	$ 100.000.000.—	m/n.
Capital realizada	" 97.042.980.—	"
Fondo de reserva	" 47.656.348.88	"
Prima a cobrar	" 1.234.212.—	"

Sucursales:

En el exterior: Barcelona, Bilbao, Coruña, Génova, Hamburgo, Londres, Madrid, Montevideo, con una agencia, París, Río de Janeiro, Sao Pablo, Santos, San Sebastián, Valencia y Vigo.

En el interior: Adolfo Alsina, Bahía Blanca, Balcarce, Bartolomé Mitre, Concordia, Córdoba, Dolores, La Plata, Lincoln, Lomas de Zamora, Mendoza, Mercedes, Buenos Aires), Mar del Plata, Mercedes, (San Luis), 9 de Julio, Pergamino, Pehuajó, Posadas, Rivadavia, Rosario con una agencia, Rafaela, Salliqueló, Salta, San Juan, San Nicolás, Santa Fe, Santiago del Estero, San Pedro, Tres Arroyos, Tucumán y Villaguay.

Agencias en la capital:

Número 1, Pueyrredón 185; núm. 2, Almirante Brown 1422; núm. 3, Vieytes 2900; núm. 4, Cabildo 2027; núm. 5, Santa Fe 2201; núm. 6, Corrientes 3200; núm. 7, Entre Ríos 1145; núm. 8, Rivadavia 6902; núm. 10, Bernardo de Irigoyen 1399; núm. 11, Caseros 2965; núm. 12, Charcas 1557; número 15, Bernardo de Irigoyn 364; núm. 16, Reconquista y Paseo de Julio.

Corresponsales directos en todos los países.

Abona por depósitos en moneda legal y oro sellado:

En cuenta corriente	1 1|2 o|o
A 30 días	1 1|2 "
A 60 días	2 1|2 "
A 90 días	3 1|2 "
A 6 meses	4 "
A mayor plazo	convens.
Depósitos a premio con libreta desde 10 pesos moneda nacional hasta 10.000 $ después de 60 días	4 o|o
Cobra:	
En cuenta corriente	9 o|o
Descuentos generales	convens.

El Banco se ocupa de toda clase de operaciones bancarias en general. — Buenos Aires, Diciembre 31 de 1915. — Elías D. Arambarri, gerente general.

BANCO DE ITALIA Y RIO DE LA PLATA. — Casa central, Bmé. Mitre 434 al 448. — Sucursales: En la Capital: N.o 1, calle Corrientes esquina Pueyrredón; N.o 2, Avenida Montes de Oca número 2099; N.o 3, Paseo de Julio número 1258; N.o 4, Calle Moreno número 2300; N.o 5, Calle Rivadavia número 8499. En el interior: Rosario de Santa Fe, La Plata, Bahía Blanca, Paraná, Concordia, Gualeguaychú, Gualeguay, Uruguay, Victoria, La Paz, (E. R.) Resistencia (Chaco).

Agencias: Puerto Ing. White (B. Blanca), Ensenada (La Plata).

Capital realizado . . . . $ 20.000.000 oro sellado
Fondo de reserva ordinario . " 922.330 " "

SE ABONA

Por depósito en cuenta corr.	1	o|o	1	o|o
A plazo fijo de 30 días	2	o|o	2	o|o
Id. id. id. 60 días	2	o|o	3	o|o
Id. id. id. 90 días	4	o|o	4	o|o
Id. id. id. 180 días	4 ½	o|o	4 ½	o|o
A mayor plazo	Convencional			

El Banco expide cartas de crédito, vende giros y transferencias por cable y órdenes postales sobre todas las ciudades y pueblos de Italia, así como sobre Londres, París, Madrid, New-York, etc. etc. También sobre Brasil, Chile, Paraguay y República Oriental del Uruguay. Recibe remesas al cobro y emite giros sobre todas las sucursales del Banco de la Nación Argentina.

El Banco trata en general todas las operaciones bancarias.

Buenos Aires, 1.o de Diciembre de 1915. — Honorio Stoppani, Director Gerente.

BANCO DE LONDRES Y RIO DE LA PLATA. — Buenos Aires, Bartolomé Mitre 399. — Barracas al Norte, Montes de Oca 701. — Once, Pueyrredón 301. — Santa Fe 2122. — Bernardo de Irigoyen 1153. —Boca, Almirante Brown 1159.

Abona por año	Papel	Oro
Por depósitos en cuenta corriente	sin int.	sin int.
Id. id. a la vista, con libreta	sin int.	sin int.
Id. id. a plazo fijo de 3 meses	3 o|o	1 o|o
Id. id. a plazo fijo de 6 meses	3 ½ o|o	2 o|o
Por depósitos en Caja de Ahorros hasta 10.000 $ papel, después de 60 días	3 "	sin int.
Cobra por año:		
Por adelantos en cuenta corriente	8 o|o	8 o|o

Depósitos en Caja de Ahorros se reciben en las siguientes sucursales: Once de Septiembre, calle Santa Fe, calle Bernardo de Irigoyen, Boca y Barracas.

Buenos Aires, febrero 1.o de 1916.—James Dey, Barry Scott, gerentes.

BANCO DE LA NACION ARGENTINA. — Fundado en 1891. — Casa central: Buenos Aires, Calle Rivadavia 363 al 399, Reconquista 15 al 39. — Capital, $ m n. 128.000.000. Fondo de reserva; o\|o pesos 14.565.407.14.

Sucursales y Agencias en la Capital: Belgrano, Cabildo 1900, esquina Sucre; Boca del Riachuelo, Almirante Brown 1101; Flores, Rivadavia 7000, esquina Pedernera, con Agencia en los Nuevos Mataderos; General Urquiza, Bauness esquina Cullen. No. 1, Montes de Oca 1699, esquina California 1102. No. 2, Entre Ríos 1201, esquina San Juan 1892. No. 3, Corrientes 3399, esquina Gallo 401. N.o 4, Bernardo de Irigoyen 1000, esquina Carlos Calvo. No. 5, Rivadavia 2828. No. 6, Santa Fe 2138. No. 7, Caseros 2929, Parque Patricios. No. 8, Triunvirato 734. No. 9, Santa Fe 4562. No. 10, Boedo 885. No. 11, Aduana de la Capital. No. 12, Callao 76 al 84. Oficina de Cambio, en el Hotel de Inmigrantes, Dársena Norte. Oficina de Depósitos Judiciales en el Palacio de Justicia. — Tasa de interés.

El Banco abonará (Moneda legal solamente)

	Anual	
Por depósitos en cuenta corriente	Sin interés	
Id. id. a plazo fijo de 90 días, con o sin libreta	3	o|o
Id. id. id. a 180 días, con o sin libreta	4	o|o
Id. id. en Caja de Ahorros después de 60 días, hasta $ 5.000	4	o|o
Id. id. id. de Ahorros después de 60 días, desde $ 5.001 hasta $ 10.000	3	o|o

EL BANCO

Cobra	Anual	
Por adelantos en cuenta corriente	8	o|o
Por descuentos de pagarés de comercio y letras de pago íntegro hasta 6 meses de plazo	Convencional	
Por descuentos de letras con amortización	7	o o

El Banco tiene establecidas Sucursales y Agentes en las principales ciudades y pueblos de la República.

El Banco de la Nación Argentina vende letras de cambio sobre Alemania, Austria, Hungría, Inglaterra, Francia, España, Italia, Suecia, Noruega, Rusia, Portugal, Finlandia, Bélgica, Holanda, Suiza, Turquía, Servia, Rumania, Grecia, Bulgaria, Asia, Africa, Oceanía, Estados Unidos de Norte América, Canadá, Chile, Bolivia, Brasil, y Repúblicas Oriental del Uruguay y Paraguay, etc., etc.

EL MEJOR APERITIVO
Pineral

CONVOCATORIAS

BANCO DE LA PROVINCIA DE BUENOS AIRES. — De acuerdo con los artículos 27 y 24 (inciso 6) de la carta orgánica, el directorio convoca a los señores accionistas para la asamblea general ordinaria que deberá celebrarse el sábado 12 de febrero próximo a las 3 de la tarde, en el local del Banco, casa de Buenos Aires, calle San Martín 137, para tratar la siguiente

ORDEN DEL DIA

1.° Tomar en consideración la memoria y balance correspondientes al ejercicio que terminó el 31 de diciembre próximo pasado.

2.° Resolver sobre la distribución de utilidades propuesta.

3.° Elegir tres directores titulares por tres años, en reemplazo de los señores Pedro Lacau, Emilio Lernoud y Manuel Magdalena (fallecido); seis suplentes de directores, síndico y suplente de síndico en reemplazo de los actuales que terminan su mandato.

Se hace presente que de acuerdo con los artículos 21 y 25 de la carta orgánica, los señores accionistas para concurrir a la asamblea deberán depositar por lo menos diez acciones con cinco días de anticipación a la fecha fijada para la reunión.

La Plata, enero 25 de 1916. — El secretario.
230-v-2

SOCIEDAD ANONIMA HIPODROMO NACIONAL. — Por no haberse depositado el número de acciones que se requiere para la primera convocatoria, se convoca nuevamente a los señores accionistas para la asamblea general ordinaria que tendrá lugar el día 12, del corriente, a las 3.30 de la tarde, en el local de la Sociedad, Corrientes 770.

OBJETO DE LA CONVOCATORIA:

1.o Lectura y consideración de la Memoria y Balance correspondiente al ejercicio de 1915.
2.o Sancionar la distribución de un dividendo.
3.o Elección de los honorarios del síndico.
4.o Renovación del Directorio.
5.o Elección del síndico y síndico suplente.
6.o Nombramiento de tres accionistas para aprobar y firmar el acta de la presente asamblea.

Artículo 22: Tres días antes de la asamblea y de 1 a 5 de la tarde, deberán indefectiblemente estar depositadas en la gerencia, las acciones. Pasado este término sin depositarlas, se perderá el derecho a tomar parte en ella.

Artículo 26: Media hora después de la señalada se dará por constituída la asamblea con el número de accionistas que hubieren concurrido y cualquiera que fuere el número de acciones presentadas. — Buenos Aires, Febrero 1.o de 1916. — El Directorio.

355 v. 12 Feb.

BANCO DE GALICIA Y BUENOS AIRES. — De acuerdo con lo que disponen los artículos 41 y 42 de los estatutos, el directorio convoca a los señores accionistas a la asamblea general ordinaria que deberá celebrarse en el local del Banco calle Cangallo 445, el día 19 de febrero próximo a las 3 de la tarde, para tratar la siguiente orden del día.

1.o Lectura y aprobación de la memoria y balance general correspondientes al 18o. ejercicio terminado el 31 de diciembre de 1915.
2.o Acordar el dividendo a distribuir.
3.o Nombramiento de dos señores accionistas a los fines que determina el artículo 16 de los estatutos.
4.o Elección de cuatro directores titulares por tres años y dos por un año en reemplazo de los señores Vicente Sánchez, Antonio Casanegra, Barrera y Ceferino López. De tres directores suplentes por un año, de un síndico y de un suplente síndico todos los cuales terminan su mandato.

Artículo 45 de los estatutos: Los accionistas que hayan de tomar parte en las deliberaciones de la asamblea, depositarán sus acciones o títulos nominativos en las cajas del Banco, tres días antes del que se haya fijado para la reunión. La admisión de acciones vence el día 15 del siguiente mes de marzo, inclusive a las 3 de la tarde. — Buenos Aires, 31 de enero de 1916. — El secretario.
273 v. 17 Feb.

MINISTERIO DEL INTERIOR

Buenos Aires, febrero 9 de 1916.

Atento a lo dispuesto por los artículos 22 y 23 de la Ley Elecciones Nacionales de febrero 13 de 1912 (N.o 8871).

EL PRESIDENTE DE LA REPUBLICA

Decreta:

Artículo 1.o Convócase al pueblo de la Capital Federal para el día domingo 2 de abril próximo, con el objeto de que proceda: 1.o, a la elección de cuarenta y cuatro electores de Presidente y Vicepresidente de la República; 2.o, a la elección de once diputados al honorable Congreso de la Nación, en reemplazo de los ciudadanos Marcelo T. de Alvear, José L. Cantilo, Enrique Dickmann, Luis María Drago, Vicente C. Gallo, Juan B. Justo, Fernando Saguier, Delfor del Valle y Estanislao S. Zeballos, que terminan su mandato el día 30 de abril próximo, y de los ciudadanos Alfredo L. Palacios y Lauro Lagos, que reunciaron y cuyos mandatos terminaban en la misma fecha.

Art. 2.o De conformidad con lo prescripto en los artículos 55 y 58 de la mencionada Ley, cada elector votará por treinta electores de Presidente y Vicepresidente de la República y por dos diputados, colocando en un mismo sobre las listas de los candidatos.

Art. 3.o Comuníquese, publíquese, dése al Registro Nacional y archívese. — FLAZA. — Miguel S. Ortiz.

300—v. ab. 1

Folletín de LA EPOCA (2)

EL DEVORADOR DE ALMAS

Le recibó la madre de Rosika; esto ya hubiera bastado para devolverle el juicio a cualquiera. Al llamado de su madre, vino Rosika, vestida con su ropa de trabajo, pareciéndole a Talbot torpe y sin gracia. Después de algunos minutos de una conversación insostenible, él aludió al violín con un tono nuevo de condescendencia aliviada. Rosika salió silenciosamente del cuarto, fué y volvió con el instrumento. El notó que tenía el aire de abstracción que le había notado antes, y que no le miraba. Sacando el violín de su estuche, lo afinó con delicadeza, y lo elevó a su cuello como si fuera algo vivo y palpitante. Entonces tocó Rosika.

Ahí sentado en aquel cuarto mal ventilado, Talbot oía como hechizado. Rosika deliraba, Rosika encantaba, Rosika lisonjeaba, Rosika tentaba, Rosika arrullaba, burlaba y mofaba. Se contaba cosas de él que le hacían sonrojar; al instante después le reprochaba haberle faltado, y cuando él le miraba la cara, estaba como si se hubiera puesto un antifaz. Seguía siempre torturándole con su violín, y cuando a Talbot le parecía que, para destender sus nervios tendría que gritar, Rosika terminó con un golpe de arco agudísimo que semejaba un estallido. Dejó caer sus brazos, teniendo el violín y el arco con gesto lánguido, inclinando la cabeza. Su cara era de una palidez mortal, y su madre lloraba convulsiva.

Talbot nunca supo cómo salió ni lo que había dicho. Parecía haberse vuelto loco con las revelaciones del violín de Rosika. El antiguo hechizo había tomado cuerpo nuevamente, y tendría que exorcizarlo de nuevo, contando a su esposa lo de Rosika y su violín.

—Tendrá que venir aquí para que yo la oiga, — dijo la señora.

Así, Talbot, fuerte con el exorcismo de su mujer, que jamás le había faltado, fué hacia Rosika, nuevamente con relativa calma. Ella, como siempre, taciturna, pero pálida y temblorosa. Sostuvo la mirada de Talbot con firmeza que le hizo estremecer. Así, se dijo, debe haber mirado su madre, cuando joven, a los ojos del estudiante húngaro. Talbot creía haber sondeado el misterio por medio del violín, por el mismo que iba a vencer. Su vanidad, que yacía un tiempo entorpecida y yerta, irguióse de nuevo ante la idea de la conquista. Le comunicó a Rosika la invitación de su esposa, creyendo que la rehusaría. Sin levantar los ojos, ella rióse y dijo:

—Sí, iré. Iré y haré comprender a su esposa lo que perdió por usted. Le miró en los ojos para comprobar el efecto de sus palabras. Sí, había tocado su carne viva. ¡Y él que creía tan segura la conquista!

Era una noche apacible y calurosa.

Al contemplar el rostro de su invitada, comprendió la señora de Talbot que en el universo no cabían Rosika y su violín. Había otros invitados, pero ésta no tenía ojos sino para la mujer de Talbot.

Rosika la siguió en medio de la noche plateada, por la tersura del césped, a un templete griego donde iba a tocar.

Había una belleza supraterrenal sobre todas las cosas, bañadas por la luz de las estrellas, y Rosika se complacía en la idea de que su música tendría un ambiente tan favorable. Bajo un árbol estaba Talbot, a quien la luna prestaba un aire de joven; parecía un fauno en traje de etiqueta.

Rosika echó una mirada a la esposa de Talbot, tan fría y reposada y otra a él, tan febril y torturado. Entonces alzó su violín y tocó.

El auditorio era correcto y convencional, pero Rosika no veía sino a dos personas, y a una le lanzaba un torrente de violencia y de desafío; a la otra, una corriente mística de arte sublimada de amor.

Se exaltó hasta el frenesí, pareciéndole que tocaba su canto de cisne por fin. El violín sollozaba y se desesperaba. De repente, un chillido estridente, agudísimo. El auditorio se puso de pié, no sabiendo si era del violín o de la artista. Rosika, en medio de la escena, como una sacerdotisa frenética, con el violín y el arco en sus manos extendidas. De golpe, las recogió contra su pecho, prorrumpió en sollozos y salió corriendo de la escena, desapareciendo en los macizos de árboles del fondo.

—Sígale, Ricardo, dijo la señora de Talbot —está demasiado emocionada.

Pero ella quedaba fría e inconmovible como siempre.

Ricardo halló a Rosika en la barranca, apoyada contra un árbol con su cara, extrañamente hermosa, levantada hacia la luna. Al acercarse Ricardo, ella dijo:

—¿Por qué viene?—Su tono no era ya indiferente sino cálido y vibrante.

—¿Qué quiere usted conmigo? ¿Y su mujer?

—La odio. Es demasiado fría para amar y demasiado helada para sufrir.

De repente parecía haberse enloquecido.

Se echó con su violín en los brazos de él y sofocada, le dijo: La odio... Ven conmigo. Si no quieres, me voy a matar...

Pero Talbot, con su instinto de tortura, díjole:

—Por mí, ha hecho ella lo que usted jamás haría. Ella renunció...

Rosika lo rechazó con vehemencia.

Al claro de la luna parecía una hechicera, con los ojos puestos en él, levantó el violín por sobre la cabeza y lo estrelló contra el árbol. Rompió el arco contra la rodilla y tiró los pedazos por la barranca. Dióse vuelta para encontrarse con la señora de Talbot.

Todavía poseída de su exaltación, Rosika se enfureció contra la mujer de Talbot, lamándola fría e indiferente, traidora de amor y de arte, hasta que vencida por su propia vehemencia se calló. Entonces la señora de Talbot habló, tranquila y fría como siempre:

—¡Oigame!—Se contuvo un momento y prosiguió:— Usted es muy joven todavía y tiene su violín. Empero, quiere el amor de un hombre casado.

Los miró a ambos y siguió:

—Usted cree que él la quiere. Sabe usted lo que le va a pasar. Me ha pasado a mí y a otras. Le quitará el alma. Se lo digo ahora, para que lo sepa después. Yo fuí su segunda esposa. La primera tuvo una niña y esa niña era su alma. El lo sabía, y sabía que mientras así fuese nunca sería de él, en cuerpo y alma. Y le persuadió a ella que el aire de la ciudad no convenía a la chica, que la mandase al campo. Consintió ella y la pobre perdió su hijita. Era más fuerte que yo y se suicidó.

Después de una pausa, continuó:

Cuando yo le conocí a él, yo vivía para cantar. El se lo habrá dicho, se jacta de eso. Yo adoraba el canto, luché, y vencí en la lucha por mi voz. Entonces vino él y le amé, pero mi canto era su rival y lo odiaba. Así por mi amor, renuncié al cantar, pero renunció también a mi alma, y usted vé lo que queda. La sombra de una mujer, sin hojas, sin voz, sin amor. A usted le toca el turno ahora. Se hará enloquecer de amor, y entonces querrá también arrancarle el alma.

Y la señora de Talbot acercóse a Rosika. Aterorizada, retrocedió hasta el borde de la barranca y, faltándole el apoyo, se fué rodando al precipicio.

Talbot y su mujer confrontáronse en la luz apacible de la luna. Dijo ella en tono quedo, casi muerto:

—Puede que no haya muerto. Voy a pedir socorro.—Y se fué cruzando el césped con paso lento e indiferente.

Cuando regresó el sitio estaba solitario, desierto. Bajo el árbol, plateados e irisados por la luz mortecina de la luna, yacían las trizas del violín de Rosika.

FIN

MUNDO COMERCIAL

EXTERIOR

TRIGO

NUEVA YORK, febrero 11. — Trigo colorado americano, entrega en mayo (por bushel en centavos oro americano), apertura de hoy: 136 3|4. Clausura anterior: 135 5|8.

CHICAGO, febrero 11. — Trigo colorado americano, entrega en mayo (precio por bushel en centavos oro americano), apertura de hoy: 129 1|2. Clausura anterior: 127 3|4.

Trigo para julio, apertura de hoy: 122. Clausura anterior: 120 1|2.

Mercado firme:

LIVERPOOL, febrero 11 — Trigo colorado americano, a flote (precio por quarter en chelines), 68|3. Clausura anterior, 67|9. 67|9.

MAIZ

CHICAGO, febrero 11. — Maíz mixto americano, para el mes de mayo (precio por bushel en centavos oro americano), apertura de hoy: 78 1|2. Clausura anterior: 77 5|8.

LIVERPOOL, febrero 11. — Maíz del Río de la Plata, a flote (precio por quarter en chelines), 00. Clausura anterior: 50.

Id entrega en febrero-marzo: 53. Clausura anterior: 00.

LINO

HULL, febrero 10. — Lino, entrega en febrero-marzo (precio por quarter de 416 libras, en chelines), 76. Clausura anterior, 76.

HULL, febrero 11. — Lino, entrega en febrero-marzo (precio por quarter de 410 li en chelines), 76|9. Clausura anterior, 76.

DULUTH, febrero 11. — Lino, entrega en mayo (precio por bushel en centavos oro americano, apertura de hoy: 233. Clausura anterior: 232 3|4.

Id. entrega en julio, apertura de hoy: — Clausura anterior: 233 1|2.

MERCADO COMERCIAL DE LONDRES

LONDRES, febrero 11.—

Tipo de descuento del Banco de Inglaterra	5 o|o
Consolidados británicos	58 5|8

Títulos argentinos

Empréstito nacional 1897, 4 o|o, ley número 3378.	70 1|4
Bonos Obras de Salubridad, etc., de Buenos Aires, 1891, 5 o|o	92.—
Empréstito Argentino de Obras públicas, 1886, 5 o|o.	96 1|2
Empréstito Argentino de Conversión 1389, en libras, 4 1|2 o|o.	81.—
Empréstito Argentino Interno de 1909, 5 por ciento	90.—
Banco Español del Río de la Plata acciones ordinarias.	nom.
Province of Buenos Aires 3 o|o to 3 1|2 por ciento, Loan of 1906	38 3|4

BOLSA DE PARIS

PARIS, febrero 11.—

Renta francesa, 3 por ciento.	61.—
Banco Francés del Río de la Plata, acciones ordinarias	nom.

BOLSA DE MONTEVIDEO

MONTEVIDEO, febrero 11. — En la primera rueda efectuada hoy en la Bolsa de Comercio se cotizaron los títulos hipotecarios de la serie Q a 85.50 al contado.

INTERIOR

BOLSA DE COMERCIO

Primera rueda

Cédula Hipotecaria Argentina, de 6 o|o, antigua emisión, al contado: 5.000 a 92.15, 32.000 a 92.20, 6.000 a 92.10, 22.000 a 92.20; total: 65.000.

Id para fin de mes: 10.000 a 92.10, 10.000 a 92.20, 40.000 a 92.10; total: 60.000.

Id para marzo 31: 50.000 a 92.10.

Cédula Hipotecaria Argentina, primera serie, nueva emisión, al contado: 10.000 a 93.30, 7.400 a 93.20, 3.500 a 93.30; total: 20.900.

Cédulas nacionales de la serie L, para febrero 12: 20.400 a 96.60.

Crédito Argentino (1905), al contado: 40.000 a 89.80

Obligaciones Municipales de Pavimentación (semestral), al contado: 11.000 a 71.40.

Caminos y afirmados de la provincia de Buenos Aires, para febrero 14: 15.000 a 75.

Banco Comercial Italiano, al contado: 20 a 98.

Certificados 80 o|o del Banco El Hogar Argentino, al contado: 25 a 169.

DEMANDA Y OFERTA DE TITULOS

Hoy se anotaron solicitados en compra en la Bolsa de Comercio, estos valores:

Club Mar del Plata, Deuda Interna de Mendoza, Letras de Tesorería de la Municipalidad, Quebrachalès Paraguayos, The River Plate Quebracho, La Argentina (fábrica de papel), Banco Industrial Argentino, Banco Comercial Italiano, Petróleo Golfo San Jorge, Nafta Comodoro Rivadavia, Deuda Consolidada de la Provincia de Buenos Aires de 5 o|o, segunda serie, Marina Mercante Argentina, Depósitos del Banco Francés, Tigre Club, Nuevo Banco Italiano, Mercado de Abasto Proveedor, Certificados 75 o|o del Banco de la Provincia de Buenos Aires, La Mundial (seguros) Puentes Trasbordadores del Riachuelo, La Primitiva (fábrica de bolsas), La Ibero Platense, Banco Español del Río de la Plata, Obligaciones de 5 o|o del Banco El Hogar Argentino, Cédulas Nacionales de las series H y K, Fábrica de licores Goldner, Cía Argentina de Perforaciones del Neuquén, La Clara (molinos), Banco Argentino de Hipotecas y Construcciones, La Previsora.

—Se ofrecieron en venta:

Banco de Italia, Cía. Italo Argentina de Electricidad, Depósitos Muelles Catalinas, Salinas Hnos. (fábrica de bolsas), Club Mar del Plata, Mercado Central de Frutos, Refinería Argentina, Cía Argentina de Pesca, Banco del Comercio (en liquidación), Banco Buenos Aires, Banco Francés, La Bahía Blanca, Gallo y Chaves, Quebrachales Paraguayos, Crédito Territorial de La Plata Cía. General de Minas, Tranways Eléctricos del Sud, La Vasconga da, Bodegas y Viñedos Giol, Talleres Metalúrgicos.

MERCADO DE CEREALES A TERMINO DE BUENOS AIRES

Primera rueda

Sin operaciones.

Registro de contratos

En la oficina de ajuste del mercado de cereales a término, se anotaron hoy estos contratos:

Trigo: para marzo, 400 toneladas a $ 9.35; 200 id. a $ 9.40; para abril, 600 toneladas a $ 9.40.

MERCADO DE CEREALES A TERMINO DE ROSARIO

Primera rueda

Maíz: para mayo, 400 toneladas a $ 5.37; para junio, 600 id. a $ 5.36; 200 id. a $ 5.35.

Lino: para febrero, 200 toneladas a $ 12.50; para abril, 100 id. a $ 12.65.

Registro de contratos

En la oficina de Ajustes del Mercado de Cereales a término de Rosario, se anotaron estos contratos:

Lino: para febrero, 200 toneladas a $ 12.40; 100 id. a $ 12.48; 100 id. a $ 12.50.

Trigo tipo núm. 2: para febrero, 200 toneladas a $ 9.25; para marzo 200 id. a $ 9.28; 200 id. a $ 9.35; para abril 400 id. a $ 9.35; 200 id. a $ 9.38; 200 id. a $ 9.39; 200 id. a $ 9.40.

En total: 2000 toneladas.

Desde 1.o del corriente los contratos registrados suman 42.800 toneladas de cereales diversos.

BOLSA DE CEREALES DE ROSARIO

Cotizaciones oficiales

Trigo, 79 kilos	$	9.35
Trigo, 78 kilos	„	9.15
Lino	„	12.40
Maíz	„	5.40

VARIAS

El señor E. Terraillon, el gerente general del ferrocarril francés en la provincia de Santa Fe, se encuentra en esta capital. Lo traen asuntos importantes relacionados con la marcha de la compañía que administra.

Banco Francés del Río de la Plata

La asamblea general anual de los accionistas del Banco Francés del Río de la Plata tendrá lugar el 5 de marzo, a las 4 p. m., en el local Reconquista 157.

—La asamblea general anual de los accionistas de Walker Hermanos, Limitada, se celebrará en las oficinas de la compañía, Tucumán 345, el miércoles 23 de febrero, a las 4 p. m.

MERCADO DE ABASTO PROVEEDOR

Se han descargado durante el día de hoy en este mercado, la cantidad de 135 chatas y 314 carros con un total de 855.100 kilos de verdura y 257.300 kilos de uva.

Como puede verse siguen siendo abundantes las entradas en este mercado, circunstancia que permite satisfacer la gran demanda que existe en plaza.

Los precios siguen dentro del mismo límite de días anteriores, no existiendo diferencia digna de mención.

MERCADO DE VACUNOS LINIERS

Con una sensible y nueva baja, realizáronse las operaciones en la mañana de hoy en este mercado, sin distinción de categorías, pues la totalidad de los lotes expuestos a venta, encuentran plaza muy encalmada, débido a que la mayoría de los compradores operan con órdenes limitadas, dada que aún conservan buenas existencias, que les permiten hacer sus compras, solo a precios muy moderados.

La entrada de hoy en este mercado fué de 3354 cabezas, clasificadas en la siguiente forma: novillos 2031, vacas 1096, terneros 212 y 15 bueyes Porcinos entraron 438

Los precios corrientes de la mañana fueron los siguientes:

Bueyes para frigorífico de	$	210.—	a 215.—
Id. para consumo	„	115.—	a 165.—
Novillos esp. para frigorífico		—	a 225.—
Id. mest. gordos idem	„	185.—	a 209.—
Id. para consumo	„	64.—	a 180.—
Novillitos par aconsumo	„	40.—	a 120.—
Vacas para frigorífico	„	161.—	a 170.—
Vacas para consumo	„	35.—	a 156.—
Vaquillonas para consumo	„	40.—	a 133.—
Terneros para consumo	„	11.50	a 73.—

Para porcinos los precios variaron entre pesos 0.36 a 0.43 el kilo.

VENTAS DE HOY

Bargo, Lascurain y Etchegaray—
40 novillos g. y c. gorda Bmé. Mitre . . . 160.—
5 vacas m. gordas Córdoba . . . 138.—
4 vaquillonas g. y c. gorda idem . . . 105.—
4 vaquillonas buena carne idem . . . 70.—
11 terneros buenos Córdoba . . . 60.—
30 terneros mamones Córdoba . . . 35.—
4 novillos c. gorda Córdoba . . . 120.—
2 novillitos flacos La Madrid . . . 40.—
1 vaquillona flaca La Madrid . . . 40.—

Arzeno y Hnos. Fortunato B.—
26 vacas gordas Santa Fe . . . 129.—
14 vacas g. y c. gorda Córdoba . . . 120.—
20 vacas carne gorda Córdoba . . . 90.—
3 vaquillonas g. y c. gorda . . . 105.—
1 novillito flaco Santa Fe . . . 65.—

Ayerza e hijos—
100 novillos g. y c. gorda Cañuelas . . . 162.—

Ayarragaray, Schindler y Gowland—
25 vacas gordas Villegas . . . 133.—
4 vacas g. y c. gorda Villegas . . . 117.—

Bellocq e Hita—
19 novilos gordos G. Guido . . . 195.—
3 novillos carne gorda G. Guido . . . 137.—

Benitez y Murré—
1 vaca g. y c. gorda Santa Fe . . . 115.—
5 vacas flacas Santa Fe . . . 65.—
4 vaquillonas carne gorda Santa Fe . . . 90.—
7 vaquillonas buena carne Santa Fe . . . 67.—
1 vaquillona flaca Santa Fe . . . 60.—
2 novillos carne gorda Santa Fe . . . 112.—
11 novillos flacos Santa Fe . . . 75.—
4 novillitos buena carne Santa Fe . . . 65.—
20 novillitos buena carne Santa Fe . . . 75.—
1 novillito buena carne Santa Fe . . . 65.—
1 novillito flaco Santa Fe . . . 45.—
2 terneros regulares Santa Fe . . . 45.—

Bunge y Born—
30 vacas gordas La Pampa . . . 135.—
72 novillos g. y c. gorda La Pampa . . . 165.—
3 vacas especiales Bolívar . . . 148.—
5 vaquillonas especiales Bolívar . . . 133.—
7 vaquillonas g. y c. gorda Bolívar . . . 100.—

Banco Ganadero Argentino—
8 novillos buena carne 9 de Julio . . . 105.—

Ceballos y Cufré
62 novillos especiales Caseros . . . 225.—
8 novillos carne gorda Caseros . . . 140.—
1 novillo g. y c. gorda Caseros . . . 160.—
1 vaca m. gorda Pampa . . . 140.—
2 novillos g. y c. gorda Pampa . . . 160.—
5 vacas especiales Pampa . . . 152.—

Crespo y Rodríguez—
5 novillos carne gorda Córdoba . . . 120.—
16 novillos carne gorda Córdoba . . . 116.—
2 novillos g. y c. gorda Córdoba . . . 155.—
7 novillos buena carne Córdoba . . . 95.—
1 novillo carne gorda Córdoba . . . 125.—
11 novillitos carne gorda idem . . . 81.—
1 toro carne gorda Córdoba . . . 115.—
7 novillitos carne gorda Córdoba . . . 83.—
1 vaquillona buenna carne Córdoba . . . 77.—
5 vaquillonas carne gorda Córdoba . . . 80.—
1 vaca carne gorda Córdoba . . . 85.—
1 vaquillona buena carne Córdoba . . . 75.—
1 novillo carne gorda Córdoba . . . 130.—
4 novillos carne gorda Córdoba . . . 122.—
1 buey carne gorda Córdoba . . . 125.—
5 vacas carne gorda Córdoba . . . 90.—
1 vaquillona flaca Córdoba . . . 60.—
1 ternero bueno Córdoba . . . 58.—
1 ternero regular Córdoba . . . 40.—
1 ternero regular Córdoba . . . 22.—
6 vaquillonas carne gorda Córdoba . . . 85.—
24 vaquillonas buena carne idem . . . 77.—
1 toro g. y c. gorda Santa Fe . . . 137.—
3 toros carne gorda Santa Fe . . . 116.—
7 vacas g. y c. gorda Santa Fe . . . 83.—
9 vaquillonas carne gorda Santa Fe . . . 88.—
12 novillitos carne gorda Santa Fe . . . 88.—

Cucullo Felipe L.—
3 toros g. y c. gorda Córdoba . . . 155.—
25 novillos carne gorda Córdoba . . . 128.—
43 novillos carne gorda Córdoba . . . 140.—

Curutchet Juan—
34 novillos g. y c. gorda Salto . . . 170.—

Casch. Cavell Jones y Cía.—
37 novillos g. y c. gorda Casares . . . 168.—
3 novillos g. y c. gorda Casares . . . 157.—

Devoto y Cía Tomás—
2 novillos g. y c. gorda T. Lauquen . . . 150.—
6 vacas g. y c. gorda Santa Fe . . . 125.—
6 vacas criollas carne gorda idem . . . 100.—
21 novillitos carne gorda idem . . . 85.—
23 terneros buenos La Pampa . . . 57.—
23 terneros buenos La Pampa . . . 57.—
22 terneros buenos La Pampa . . . 57.—

De los Santos y Cía. J. C.—
1 vaca, m. gorda Azul . . . 140.—
4 vacas g. y c. gorda Azul . . . 125.—
1 vaca buena carne Azul . . . 100.—
3 vacas buena carne Azul . . . 70.—
1 ternero bueno Azul . . . 70.—
2 terneros regulares Azul . . . 50.—
1 ternero regular Azul . . . 30.—

Etcheverry y Cía. José—
4 novillos g. y c. gorda San Luis . . . 145.—
13 novillitos carne gorda San Luis . . . 105.—
11 vaquillonas carne gorda idem . . . 82.—
21 vacas buena carne San Luis . . . 77.—
11 vaquillonas flacas San Luis . . . 62.—

Gioja y Etchartt—
40 novillos carne gorda Salto . . . 120.—
15 vacas flacas 25 de Mayo . . . 59.—
6 vaquillonas buena carne 25 de Mayo . . . 77.—
2 vaquillonas flacas 25 de Mayo . . . 45.—
1 ternero mamón 25de Mayo . . . 12.—
57 novillitos carne gorda 25de Mayo . . . 112.—

Gibson Hnos.—
19 novillos carne gorda Córdoba . . . 113.—
16 novillos carne gorda Córdoba . . . 105.—
16novillos buena carne Córdoba . . . 90.50

Goñi e hijos Ignacio—
14 vacas gordas Las Heras . . . 135.—
1 novillo carne gorda Las Heras . . . 135.—
4 vacas carne gorda Las Heras . . . 107.—
18 vaquillonas carne gorda La Pampa . . . 82.—

Jolly Eduardo—
40 vacas especiales La Pampa . . . 156.—

Lynch y Cía. Leandro—
31 novillos g. y c. gorda Pehuajó . . . 160.—
10 vacas gordas Pehuajó . . . 135.—

Luro Hnos.—
2 vaquillonas buena carne Caseros . . . 65.—
7 vaquillonas buena carne Caseros . . . 71.—
9 vaquillonas cvarne gorda Caseros . . . 88.—
10 vaquillonas carne gorda idem . . . 87.—
8 vaquillonas carne gorda idem . . . 85.—
6 vaquillonas m. gordas Caseros . . . 126.—
2 vaquillonas carne gorda Caseros . . . 93.50
1 vaca g. y c. gorda idem . . . 117.50
13 terneros regulares Pergamino . . . 34.—
13 terneros regulares Pergamino . . . 42.—
14 terneros regulares Pergamino . . . 42.—
4 vaquillonas flacas Santa Fe . . . 64.—
4 vaquillonas carne gorda Santa Fe . . . 91.50
2 vacas m. gordas Santa Fe . . . 146.—
2 vacas g. y c. gorda Santa Fe . . . 114.—
23 novillitos carne gorda Santa Fe . . . 83.—
22 novillitos carne gorda idem . . . 103.50

Lanusse Pedro y Antonio—
1 ternero regular Santa Fe . . . 31.—
1 ternero regular Santa Fe . . . 39.—
1 vaquillona flaca anta Fe . . . 41.50
1 vaca flaca Santa Fe . . . 36.—
2 terneros regulares Santa Fe . . . 44.50
1 novillito flaco Santa Fe . . . 65.—
3 vacas flacas Santa Fe . . . 85.—
5 vaquillonas buena carne Santa Fe . . . 68.—
6 terneros regulares Santa Fe . . . 35.50
16 terneros mamones Santa Fe . . . 11.50
1 novillito flaco Santa Fe . . . 58.—
13 novillos flacos Santa Fe . . . 78.—
5 vacas carne gorda Santa Fe . . . 104.—
4 vacas carne gorda Santa Fe . . . 82.50
2 vacas carne gorda Santa Fe . . . 90.—
1 vaca g. y c. gorda, Santa Fe . . . 126.50
11 toros c. gorda, Santa Fe . . . 120.50
16 novillos b. carne, Santa Fe . . . 95.—
11 vacas m. gordas, Santa Fe . . . 140.—
11 vacas gordas, Santa Fe . . . 131.—
13 novillos c. gorda, Santa Fe . . . 108.—
8 vacas c. gorda, Santa Fe . . . 85.—
1 vaca gorda, Santa Fe . . . 100.—
3 novillos b. carne, Santa Fe . . . 96.—
5 vacas b. carne, Santa Fe . . . 71.—
7 novillos b. carne, Santa Fe . . . 93.50
2 vacas flacas, Santa Fe . . . 54.—
19 vacas g. y c. gorda, Tejedor . . . 113.50
20 vacas g. y c. gorda, Tejedor . . . 122.—

Lalor Juan—
1 novillo flaco, Matanza . . . 64.—
1 vaca c. gorda, Matanza . . . 85.50
9 terneros regulares, Matanza . . . 49.—
2 vacas flacas, Matanza . . . 65.—
1 vaquillona flaca, Matanza . . . 65.—
1 ternero mamón, Matanza . . . 18.—
1 novillito flaco, Matanza . . . 37.—
10 vaquillonas m. gorda, Matanza . . . 131.—
15 novillitos c. gorda, Matanza . . . 85.50
3 vacas superiores, Matanza . . . 152.—
2 vacas m. especiales, Matanza . . . 161.—
5 vacas especiales, Matanza . . . 150.—
8 novillos g. y c. gorda, Mercedes . . . 155.—
66 novillos gordos, Córdoba . . . 100.—
1 novillo b. carne, Córdoba . . . 100.—
11 vaquillonas b. carne, Casares . . . 71.—
10 vaquillonas flacas, Casares . . . 60.50
3 vacas c. gorda, Casares . . . 82.50
14 vaquillonas c. gorda, Casares . . . 97.—
19 vaquillonas c. gorda, Casares . . . 91.—
10 vaquillonas b. carne, Casares . . . 68.—
43 vacas m. gordas, Casares . . . 141.—
2 novillos c. gorda, Córdoba . . . 118.50
6 novillos c. gorda, Córdoba . . . 112.—
1 vaca g. y c. gorda, Córdoba . . . 116.—
1 vaquillona b. carne, Córdoba . . . 79.—
9 novillos c. gorda, 9 de julio . . . 118.50
10 novillos c. gorda, 9 de julio . . . 110.50
1 novillo flaco, 9 de julio . . . 72.—
13 novillos c. gorda, Navarro . . . 115.—
14 novillos c. gorda, Navarro . . . 123.—
13 novillos c. gorda, Navarro . . . 130.—
28 novillos c. gorda, Pilar . . . 125.—
20 novillos c. gorda, Pilar . . . 110.50
17 novillos c. gorda, Pilar . . . 105.—
18 novillos c. gorda, Pilar . . . 103.—
17novillos c. gorda, Pilar . . . 107.—
29 novillos gordos, Córdoba . . . 187.—
11 novillos g. y c. gorda, Córdoba . . . 146.—
18 novillos m. gordos, Rojas . . . 209.—
1 novillo c. gorda, Rojas . . . 142.—
18 novillos g. y c. gorda, Mercedes . . . 171.—
3 terneros buenos, Matanza . . . 60.—
7 vaquillonas b. carne, Matanza . . . 76.50
5 novillitos c. gorda, Matanza . . . 96.—
2 vacas g. y c. gorda, Matanza . . . 125.—
4 vaquillonas c. gorda, Matanza . . . 93.—

Mihura Hermanos—
21 novillos b. carne, Santa Fe . . . 102.—
23 novillos b. carne, Santa Fe . . . 92.—
22 novillos b. carne, Santa Fe . . . 90.—
22 novillos b. carne, Santa Fe . . . 90.—

Mantel y Cía.—
16 toros m. gordos, Villegas . . . 210.—

Méndez Hermanos y Cía.—
32 vacas, Rivadavia . . . 170.—

Marnspin y Cía., Andrés—
12 toros c. gorda, Pehuajó . . . 140.—
108 novillos gordos, Pehuajó . . . 185.—
40 novillitos g. y c. gorda, Pehuajó . . . 100.—
4 novillitos g. y c. gorda, Pehuajó . . . 114.—
1 novillito b. carne, Pehuajó . . . 74.—
3 vacas g. y c. gorda, Pehuajó . . . 112.—
17 vacas c. gorda, Pehuajó . . . 105.—
4 vacas b. carne, Pehuajó . . . 74.—
16 vaquillonas flacas, Pehuajó . . . 60.—
12 vaquillonas flacas Pehuajó . . . 55.—
7 vaquillonas c. gorda, Pehuajó . . . 90.—
35 terneros regulares, Pehuajó . . . 38.—

Nale, Repetto y Cía.—
60 novillos gordos, Santa Fe . . . 180.—
8 novillos c. gorda, Santa Fe . . . 140.—

Ojan y Cía., Francisco—
8 novillos g. y c. gorda, Salto . . . 150.—
10 novillitos gordos, Salto . . . 120.—
2 novillitos g. y c. gorda, Salto . . . 115.—
1 vaca flaca, Salto . . . 60.—

Podestá y Cía.—.
20 novillos c. gorda, Villegas . . . 145.—

Peña y Cía., Julio L.—
20 novillos g. y c. gorda, 25 de mayo . . . 175.—
16 novillos g. y c. gorda, 25 de mayo . . . 152.—
36 novillos g. y c. gorda, 25 de mayo . . . 152.—
22 novillos c. gorda, 25 de mayo . . . 137.—
2 novillos c. gorda, 25 de mayo . . . 155.—
1 novillo b. carne, 25 de mayo . . . 100.—
3 vacas g. y c. gorda, 25 de mayo . . . 110.—
11 vaquillonas g. y c. g., 25 de mayo . . . 98.—

Palau y Cía., Sebastián—
13 vacas g. y c. gorda, Rivadavia . . . 112.—
9 vacas c. gorda, Rivadavia . . . 90.—
1 vaca c. gorda, Rivadavia . . . 82.—

Ruiz, Baldassarre y Cía.—
25 novillos c. gorda, Santa Fe . . . 116.—
1 novillo c. gorda, Santa Fe . . . 110.—
1 vaca g. y c. gorda, Santa Fe . . . 115.—
1 vaquillona c. gorda, Santa Fe . . . 100.—

Santamarina e hijos—
16 terneros buenos, Córdoba . . . 73.—
24 terneros buenos, Córdoba . . . 65.—
64 novillos gordos, P. Central . . . 195.—
20 novillos g. y c. gorda, P. Central . . . 150.—
1 toruno g. y c. gorda, P. Central . . . 165.—
4 vacas c. gorda, Tejedor . . . 80.—
26 vacas g. y c. gorda, Tejedor . . . 128.—
12 vacas gordas, Tejedor . . . 138.—

Salaberry y Bercetche—
3 vaquillonas flacas, Matanza . . . 28.50
2 novillitos flacos, Matanza . . . 27.50
1 vaquillonas g. y c. gorda, Matanza . . . 111.—
2 vaquillonas c. gorda, Matanza . . . 82.—
1 novillito flaco, Matanza . . . 56.—
1 novillito flaco, Matanza . . . 58.50
1 vaquillona g. y c. gorda, Matanza . . . 109.50
1 novillo c. gorda, Matanza . . . 117.—
1 vaca gorda, Matanza . . . 128.—
3 vacas c. gorda, Matanza . . . 104.—
2 novilos c. gorda, Casares . . . 120.—
1 vaquillona b. carne, Matanza . . . 74.—
20 novillos gordos, Saladillo . . . 180.—
2 novillos g. y c. gorda, La Pampa . . . 152.—
12 vacas m. gordas, La Pampa . . . 147.—
10 vacas gordas, La Pampa . . . 130.—
1 novillo g. y c. gorda, La Pampa . . . 145.—
19 novillos g. y c. gorda, La Pampa . . . 165.—

Unzué, Alzaga y Cía.—
9 vacas c. gorda, Casares . . . 130.—
1 vacas b. carne, Casares . . . 70.—
15 terneros regulares, Casares . . . 48.—
6 toros c. gorda, Mercedes . . . 138.—
4 vaquillonas gordas, Mercedes . . . 120.—
4 vaquillonas gordas, Mercedes . . . 120.—
5 vacas c. gorda, Mercedes . . . 82.—
4 terneros regulares, Mercedes . . . 45.—
3 terneros regulares, Mercedes . . . 35.—
2 bueyes especiales, Mercedes . . . 215.—
2 novillos c. gorda, Santa Fe . . . 120.—
9 vacas gordas, Santa Fe . . . 130.—

VENTAS DE CERDOS

	$ kilo
Amoretti Cayetano—	
22 cerdos especiales, Matanza	0.39
21 cerdos especiales, Matanza	0.39
20 cerdos especiales, Avellanadea	0.36
De Lellis y Fages Hermanos—	
30 cerdos especiales, Saladillo	0.42
35 cerdos especiales, Saladillo	0.39
Gioja y Etchart—	
45 cerdos especiales, Vlamonte	043
Lalor Juan—	
30 cerdos especiales, 9 de julio	0.40
15 cerdos especiales, 9 de julio	0.36
Salaberry y Bercetche—	
69 cerdos especiales, 25 de mayo	0.42
60 cerdos especiales, Necochea	0.38
19 cerdos especiales, Suipacha	0.39
Wallace y Cía.—	
14 cerdos especiales, O'Brien	0.37

MERCADO DE LANARES TABLADA

Con cotizaciones flojas abrió hoy este mercado, lo que proviene de la gran entrada habida últimamente.

Donde se nota un repunte y ésto debido a la poca cantidad existente es en los lotes de hacienda de muy buena clase y gordura.

Para las demás haciendas sus precios son bajos con tendencia a declinar más todavía.

La entrada del día fué de 10.012 animales, habiéndose vendido durante la mañana 8896 cabezas, repartidas en esta forma:

La Plata Cold Storage 406, Las Palmas 1172, Compañía Sansinena 2256, La Blanca 1915, Argentino Central 465, The Smithfield 532 y 2150 para los mismos tarifes locales.

Los precios extremos de la mañana fueron los siguientes:

Capones para frigorífico, desde	$	12.50	a 16.50
Id. para matadero	„	17.60	a 20.—
Ovejas para matadero	„	9.—	a 17.50
Borregos para matadero	„	7.—	a 8.20
Id. para frigorífico	„	9.80	a 11.20
Corderos para frigorífico	„	—	a 10.—
Id. para matadero	„	5.—	a 7.80
Id. pelados para matadero	„	—	a 9.20

VENTAS DE HOY

Bargo, Lascurain y Etchegaray—
103 capones Matadero Parich . . . 17.60
50 capones Frigorífico Idem . . . 15.50
32 corderos Frigorífico Parich . . . 10.—

Patrón Costas y Peró—
199 capones Frigorífico Rocha . . . 14.70
87 capones Frigorífico Rocha . . . 15.60
23 ovejas Matadero Rocha . . . 11.50

Parera Martí Manuel—
33 capones Matadero Parich . . . 18.—
67 capones Frigorífico Parich . . . 16.—

Rubín C. Zubiaurre y Cía.
110 corderos Matadero Pardo . . . 7.80
110 corderos Matadero Idem . . . 6.70
149 corderos Matadero Idem . . . 6.20

Bellocq e Hita—
15 capones Matadero Guerrero . . . 19.—
65 capones Frigorífico Gurerero . . . 16.50
477 capones Frigorífico Labardén . . . 14.80
29 capones Frigorífico Labarden . . . 14.80
49 ovejas Matadero Labarden . . . 13.—
40 borregos Matadero Labardén . . . 8.—
84 borregos Matadero Labardén . . . 7.60
73 borregos Matadero Idem . . . 8.—

Sansot Beltrán—
64 ovejas Matadero Pourtale . . . 12.80

Devoto y Cía. Tomás—
60 capones Frigorífico La Niña . . . 15.40
159 borregos Frigorífico P. Central . . . 10.20

Avello y Cía. S.
104 ovejas Matadero V. Prait . . . 12.50
79 ovejas Matadero Realico . . . 12.20

Arancet y Cía. Pedro—
300 borregos Frigorífico Cevallos . . . 11.—

Córdoba e hijo Pedro—
90 capones Matadero Pontevedra . . . 20.—

Velaz y Cía. Angel—
999 borregos Matadero Treboiares . . . 8.20
284 borregos Frigorífico Idem . . . 9.90

Frers Julián—
72 capones Frigorífico Azucena . . . 13.50
17 ovejas Matadero Azucena . . . 15.—
52 ovejas Matadero Azucena . . . 12.50
74 borregos Frigorífico Azucena . . . 10.—

Patrón Fernando L.—
152 capones Frigorífico Olavarría . . . 15.70

Palacios Hnos.—
85 capones Frigorífico V. Zause . . . 13.70
45 borregos Frigorífico Idem . . . 11.20

Errea e hijos Antonio—
367 capones Frigorífico Algarrobos . . . 13.50

Rodríguez Gabino—
100 capones Frigorífico Fair . . . 16.—

Martínez de Hoz Hnos.—
15 ovejas Matadero Guerrero . . . 17.—
18 ovejas Matadero Guerrero . . . 14.—
16 borregos Frigorífico Guerrero . . . 11.—
10 borregos Matadero Guerrero . . . 8.—

Podestá y Cía.—
200 borregos Frigorífico V. Zauce . . . 11.—

Ojan y Cía. Francisco—
32 ovejas Matadero Vásquez . . . 13.20
58 ovejas Matadero Idem . . . 11.80

Lalor Juan—
80 capones Frigorífico Martinetas . . . 16.50
95 capones Frigorífico Rocha . . . 15.—

Lanusse Pedro y Antonio
44 ovejas Matadero La Chispa . . . 17.50
36 ovejas Matadero La Chispa . . . 14.50
40 borregos Frigorífico La Chispa . . . 11.70
170 capones Frigorífico Energía . . . 15.50
13 capones Frigorífico C Tejedor . . . 15.20
23 capones Frigorífico C Tejedor . . . 11.60
43 borregos Frigorífico C Tejedor . . . 11.—

CASA VACCARO

ESTABLECIDA EN EL AÑO 1885

Para el Cambio General de Moneda y la compra y venta de Acciones y Títulos de renta Nacionales, Provinciales y Extranjeros, es la casa más recomendada de la República.

SEVERO VACCARO

AV. DE MAYO 646 - Buenos Aires

Supervielle y Cía.

BANQUEROS

150, SAN MARTIN, 154

U. T. 6230 y 6231 Av. C. T. 3493 C.

Administración de Propiedades e Hipotecas

Alquilan escritorios de todas dimensiones, comprendiendo en el alquiler luz, calefacción, y distribución de correspondencia, en la Galería General Güemes, Edificio Supervielle y Cía.

EMBARQUES DE CEREALES

SEGUN PUERTOS

PUERTOS	TRIGO			MAIZ			LINO			AVENA		
	En la Semana	Anterior	Hasta la Fecha	En la Semana	Anterior	Hasta la Fecha	En la Semana	Anterior	Hasta la Fecha	En la Semana	Anterior	Hasta la Fecha
Buenos Aires	13.076	8.414	39.601	17.148	25.083	1.366.991	23.072	17.772	57.635	4.531	4.308	19.610
Bahía Blanca	.....	6.454	19.018	.....	.....	.....	.....	.....	.....	9.368	9.018	21.750
La Plata	700	....	700	.....	.....	44.390	.....	.....	.....	.....	.....	2.070
San Nicolás	.....	....	.....	.....	7.368	402.029	.....	.....	2.845	.....	.....	.....
Santa Fe	.....	.....	.....	.....	.....	8.040	.....	.....	2.030	.....	.....	.....
Rosario	4.896	14.194	22.579	18.587	40.997	1.807.765	3.184	11.951	39.407	.....	.....	.....
Villa Constitución	.....	.....	.....	.....	2.710	179.416	.....	.....	6.022	.....	.....	.....
Varios	.....	.....	.....	.....	.....	45.245	.....	.....	.....	.....	.....	.....
TOTAL TONELADAS	18.672	29.059	82.898	35.735	76.658	3.853.876	26.256	29.723	107.939	13.899	13.326	53.430

SEGUN DESTINOS

PUERTOS	TRIGO			MAIZ			LINO			AVENA		
	En la Semana	Anterior	Hasta la Fecha	En la Semana	Anterior	Hasta la Fecha	En la Semana	Anterior	Hasta la Fecha	En la Semana	Anterior	Hasta la Fecha
A órdenes	8.582	8.429	17.011	30.133	47.809	1.829.514	6.116	15.135	35.703	2.233	1.607	10.281
Reino Unido	2.766	....	6 951	5.059	5.194	542.667	9.511	5.303	28.396	....	....	7.490
Cont. Europeo	3.041	6.728	21.451	543	23.429	1.286.048	4.401	3.430	19.310	11.666	14.711	35.651
Brasil	1.460	13.902	33.926	....	....	2.730	....	....	....	....	8	8
Sud Africa	2.820	....	....	....	....	....	....	....	....	....	....	....
Estados Unidos	....	....	....	226	....	104.891	6.203	5.758	24.408	....	....	....
Varios	....	....	739	....	226	88.026	25	97	122	....	....	....
TOTAL TONELADAS	18.672	29.059	82.898	35.735	76.658	3.853.876	26.256	29.723	107.939	13.899	13.326	53.480

179 borregos Matadero Pardo . . . . . 7.—
240 borregos Frigorífico Cachain . . . . . 10.—

Chapar y Cía. Juan—
22 capones Invernar Ojeda 9.20
150 ovejas Matadero Ojeda 9.50
26 ovejas Matadero Ojeda . . . . . 9.—
261 borregos Frigorífico S Fermín 9.30
15 borregos Matadero San Fermín 7.80
21 capones Frigorífico Luiggi 14.50
95 ovejas Matadero Luiggi 11.20

Salaberry y Bercetche—
314 capones Frigorífico Maipú 14.10
210 corderos Matadero Maipú . . . . . 6.—
10 corderos Matadero Maipú . . . . . 5.—
80 corderos Matadero Maipú . . . . . 6.—
208 capones Frigorífico Labardén . . . . . 15.—
305 capones Frigorífico Labardén 14.40
15 capones Frigorífico Labardén 12.50
110 capones Frigorífico Parravicini . . . . . 15.—
40 capones Matadero ídem . . . . . 19.—
50 capones Matadero aPrravicini 16.70
93 capones Frigorífico Maipú 13.80
204 capones Frigorífico ourtale 14.50

Bunge y Born—
38 ovejas Matadero S. Eufenia 16.50
40 ovejas Matadero ídem 14.20

Etcheverry y Cía. José—
60 capones Matadero E. Chaves 17.60
140 capones Matadero ídem 16.80

Puccio Eurdio—
74 capones Matadero Villegas . . . . . 18.—
21 capones Frigorífico Villegas . . . . . 16.—
54 ovejas Matadero Villegas . . . . . 15.—

Alvarez José Luis—
100 capones Frigorífico Maipú 15.60
15 capones Frigorífico Lavalle . . . . . 16.—
12 ovejas Matadero Lavalle 13.20
10 capones Matadero Lavalle 17.60
73 borregos Frigorífico Lavalle 10.30

ASAMBLEAS

Se ha citado a los señores accionistas de las siguientes sociedades:

"Hipódromo Argentino", para la asamblea general ordinaria que debe celebrarse mañana a las 3.30, en Corrientes 758.

"Banco Industrial Argentino", para la asamblea general ordinaria que tendrá lugar mañana, a las 3 p. m., en San Martín 128.

REMATES DE ESTA NOCHE Y MAÑANA

Judiciales. — Inmuebles

Campo en Tapalqué. 570 hectáreas. Base, $ 75 cada una. Mañana, a las 3 p. m. — Bravo Barros y Cía.

Banco Hipotecario Nacional

SUCURSAL SAN JUAN

Campo en Villa Jáchal. 69.611 hectáreas. Hipoteca orig., $ 29.100. Base de venta, la misma cantidad. Mañana, a las 10 a. m.

Haciendas

600 novillos y vacas en Lincoln. Mañana, a las 2 p. m. — Anacleto Pérez.

—15 carneros y 25 borregos. Mañana, a las 2.30 p. m. — José M. de Yriondo y Cía.

—4.000 vacunos y 2.000 lanares en "Las Flores". Mañana, a las 2 p. m. — Pedro y Antonio Lanusse.

—600 vacunos en Quequén. Mañana, a la 1.30 p. m. — A. Bullrich y Cía.

—1.000 novillos y vacas y 100 lanares en Chascomús. Mañana, a las 12 m. — Amezola, Arrinda y Cía.

—600 vacunos en Domselaar. Mañana, a las 2 p. m. — Alejandro Amoretti.

Muebles

Colchones de lana, mesas, cristalería, etc. Hoy, a las 8.30 p. m. — H. L. González.

—Moblaje importado. Hoy, a las 8.30 p. m.— J. S. Segret y Cía.

—Dos moblajes completos, arañas eléctricas, etc. Hoy, a las 8.30 p. m. — Vernengo y Solé.

—Gran surtido para comerciantes y particulares. Mañana, a las 2 p. m. — Gerstein y Guibert.

—Muebles para familias. Mañana, a las 2 p. m. — Los mismos.

—195 docenas sillas de Viena, 2 camas de bronce y otros. Hoy, a las 8.30 p. m. — S. Socolovsky.

—Moblaje especial. Hoy, a las 8.30 p. m. — B. P. Mottini.

—3 pianos, 14 escritorios, etc. Hoy, a las 8.30 p. m. — Carlos Espejo y Cía.

—Bijouteriers y tapicería. Mañana, a las 8 p. m. — Alfredo Piazza.

Artículos generales

Judicial. — Existencias de café y restaurant. Mañana, a las 2 p. m. — Octavio C. Leporael.

—Artefactos eléctricos y otros artículos. Hoy, a las 8.30 p. m. — Angel A. Calcagno.

—Mercaderías y muebles. Mañana, a las 3 y 9 p. m. — Agustín P. Taurel y Cía.

—Tienda y zapatería. Mañana, a las 2 p. m. — J. B. Pedro.

—Almacén y despacho de bebidas. Mañana, a las 2 p. m. — A. Chavin.

—Automóviles y accesorios. Hoy, a las 8.30 p. m. — Nicanor Cabal.

ADUANA

EXPORTACION DE PRODUCTOS DEL PAIS

Se han exportado ayer por el puerto de la capital los siguientes productos:

Para Dinamarca: 16.209 bolsas maíz, con kilos 1.051.576.

Para Francia: 279 caballos y 267 mulas en pie; 170.300 kilos de trigo a granel; 3.684 bolsas trigo, con 228.560 kilos; 135 cascos vino, con 32.860 kilos; 219 fardos cueros lanares, con 105.096 kilos.

Para Dakar: 1.984 bolsas harina, con 121.080 kilos.

Para Tenerife: 1.000 bolsas maíz, con 62.000 kilos.

Para Londres: 41 fardos cueros lanares, con 10.963 kilos; 172 fardos lana, con 56.603 kilos; 307.400 kilos de trigo a granel; 1.505 bolsas semitín, con 60.200 kilos; 2.500 bolsas maíz, con 145.000 kilos; 3.009 bolsas avena, con 161.040 kilos.

Para Nueva York: 8.746 cueros vacunos salados, con 213.368 kilos; 6.150 cueros vacunos secos, con 64.572 kilos; 1.800 cueros potros secos, con 11.612 kilos; 1.350 cueros becerros, con 8.500 kilos; 1.456 bolsas lino, con 94.287 kilos.

Para San Vicente, a órdenes: 3.829 bolsas cebada, con 412.200 kilos; 99 rollizos de quebracho, con 54.000 kilos.

Para Génova: 1.529 bolsas trigo, con 98.500 kilos; 93 rollizos de quebracho, con 50.000 kilos.

Para Christianía: 39.737 bolsas lino, con kilos 2.428.000.

MARÍTIMAS

Maren y viento

Desde las 6 hasta las 9 a. m. de hoy, según el semáforo del Riachuelo:

6 a. m., 20 pies 8 pulgadas; viento S. E.
7 a. m., 21 pies; viento S. E.
8 a. m., 21 pies 4 pulgadas; viento S. E.
9 a. m., 21 pies 8 pulgadas; viento S. E.
5 pies más en el Canal Norte.

Vapores esperados

Vapor danés Hans-Tavsen, de la rada en el dique 1, vacío.

Id. nacional Reformer, de Campana, en el dock sud, con carnes.

Id. norteamericano Mundale, de Mobile, en la Boca, con carga general.

Barca inglesa Bellas, de la rada a Barracas, con cemento.

Id. italiana Avenir, de la rada a Barracas, con maderas.

Vapor nacional Madrid, de Puerto Madryn, en la dársena sud, con pasajeros y carga; llegará esta noche a última hora.

Id. inglés Manchested City, de Londres, en el dock sud, con carga general.

Id. holandés Maasland, de Amsterdam, en el dique 4, con carga general.

Id. id. Konnemerland, de Amsterdam, en el dique 3, con carga general.

Vapores a salir

Vapor inglés Telissick, del dique 3 para San Vicente, a órdenes, con frutos.

Id. id. Strabo, de la dársena norte para Liverpool, con frutos.

Id. nacional Malvinas, del dique 1 para San Francisco, con frutos.

Mañana: vapor español León XIII, de la dársena norte para Bilbao, con pasajeros, correspondencia y carga.

Id. francés Garonna, de la dársena norte para Burdeos, con pasajeros y carga.

Vapores de los ríos

Llegaron: Ciudad de Montevideo y Cabo Santa María, de Montevideo, y Formosa, de Asunción y escalas.

Salen: Ciudad de Montevideo, a las 10.30 p. m. y Cabo Santa María, a las 11 p. m., para Montevideo.

Línea de la costa sud

Brasil, salió el 9 de San Antonio para ésta.

Madrid, salió el 8 de Perto Madryn para ésta; es esperado esta tarde en la dársena sud.

Pellegrini, salió el 9 de ésta para San Antonio.

Roma, saldrá el 15 de la dársena sud para Puerto Madryn.

Unión, salió hoy de ésta para Bahía Blanca.

Presidente Quintana, llegará hoy a ésta procedente de Caleta Oliva; volverá a salir para el mismo punto el día 24.

Asturiano, saldrá el 19 de la dársena sud para Punta Arenas y escalas.

Argentino, llegó ayer a Punta Arenas procedente de ésta.

Atlántico, de ésta para Punta Arenas, llegó ayer a Comodoro Rivadavia.

Presidente Mitre, llegó hoy a Río Gallegos procedente de ésta.

Camarones, de ésta para Río Gallegos, salió hoy de Comodoro Rivadavia.

Línea del Brasil

Emilia Barthe, es esperado hoy en ésta procedente de Paranaguá.

Novillo, salió hoy de Paranaguá para ésta.

Vaquillona, llegó ayer a Río de Janeiro procedente de ésta.

Independencia, saldrá mañana de Rosario para Santos.

Porvenir, llegó el 9 a Montevideo procedente de Paranaguá; debe llegar pasado mañana a ésta.

Malvinas, saldrá hoy del dique 1 para San Francisco.

Vapores en viaje

Inglés Demerara, salió el 31 de enero de La Plata para Liverpool.

Id. Amazon, de Liverpool para ésta, salió el 4 de Lisboa, a las 6 p. m.

Id. Darro, salió el 6 de Liverpool para ésta.

Id. Deseado, de Liverpool para ésta, salió el 2 de Lisboa.

Id. Orita, de Liverpool para Montevideo y Pacífico, salió el 3 de Lisboa; saldrá de Montevideo el 21.

Id. Araguaya, procedente de ésta llegó el 9 a Liverpool, sin novedad.

Id. Oronsa, de Pacífico para Liverpool, salió el 6 de Montevideo.

Id. Voltaire de Nueva York, para ésta, salió ayer de Río de Janeiro.

Id. Victoria, de Liverpool para el Pacífico, salió el 5 de Punta Arenas y de Valparaíso saldrá el 14.

Id. Byron, salió el 3 de ésta para Nueva York.

Id. Vasari, saldrá el 19 de Nueva York para ésta.

Id. Highland Piper, salió el 19 de enero de La Plata para Londres.

Id. Highland Rover, salió el 25 de enero de La Plata para Londres.

Id. Highland Pride, saldrá el 15 de La Plata para Londres.

Id. Highland Scott, salió el 8 de La Plata para Londres.

Id. Highland Loch, salió el 28 de enero de Londres para ésta.

Id. Vauban, salió el 5 de Nueva York para ésta.

Id. Verdi, salió el 20 de enero de La Plata para Nueva York.

Id. Vestris, saldrá el 17 de La Plata para Nueva York.

Id. Hostilius, salió el 21 de enero de Nueva York para ésta.

Id. Harmodius, salió el 22 de enero de Liverpool para ésta.

Id. California, procedente del Pacífico llegó el 6 a Liverpool, sin novedad.

Id. Highland Glen, saldrá hoy de Londres para ésta.

Id. Magallan, salió el día 4 de Coronel para Liverpool; hará escalas en Punta Arenas y Montevideo.

Id. Highland Healter, llegará el 14 a ésta procedente de Londres.

Holandés Frisia, de ésta para Amsterdam, pasó el 1.º por F. Noronha.

Id. Hollandia, saldrá el 16 de Amsterdam para ésta.

Id. Gelria, salió el 9 por la mañana de Lisboa.

Id. Tubantia, de ésta para Amsterdam, salió ayer de Río de Janeiro.

Id. Drechterland, salió el 1.º de Amsterdam para ésta.

Id. Zeelandia, de Amsterdam para ésta, salió ayer de Río de Janeiro.

Francés Provence, de Marsella para ésta, salió el 3 de Dakar.

Id. Sequana, de Burdeos para ésta, salió el 9 de Lisboa.

Id. Flandre, de Burdeos para ésta, salió ayer de Lisboa.

Id. Pampa, salió ayer de Marsella para ésta.

Id. Amiral V. de Jagouse, de El Havre, llegó ayer a ésta.

Id. Garonna, saldrá mañana de ésta para Burdeos.

Id. Samara, de ésta para Burdeos, salió el 10 de Río de Janeiro.

Id. Hudson, de ésta para Burdeos, salió el 30 de Dakar.

Id. Liger, de ésta llegó el 8 a Burdeos, sin novedad.

Id. Mont Cenis, de Marsella para ésta, salió el 30 de Dakar.

Español Infanta Isabel, saldrá el 17 de ésta para Barcelona.

Id. Catalina, de Barcelona para ésta, salió el 8 de Santos; llegará pasado mañana a ésta.

Id. León XIII, saldrá mañana de ésta para Bilbao.

Id. P. de Satrústegui, de ésta para Bilbao, salió el 4 de Lisboa.

Id. Reina Victoria Eugenia, salió el 2 de ésta para Barcelona.

Id. Infanta Isabel de Borbón, de Barcelona para ésta, salió el 7 de Cádiz.

Italiano Garibaldi, saldrá el 16 de ésta para Génova.

Id. Cavour, procedente de ésta llegó el 3 a Génova.

Id. Tomaso di Savoia, procedente de ésta llegó el sábado a Génova.

Id. Principe di Udine, de ésta para Génova, salió el 9, a las 8 p. m., de Santos.

Id. Indiana, salió el 27 de enero de Génova para ésta.

Entradas y salidas de buques de Ultramar, habidas en el puerto de la Capital, desde las 8 a. m. de ayer, hasta las 8 a. m. de hoy.

Entradas: vapor holandés Maasland, id. francés Amiral V. de Jagouse, id. inglés Hilarius, transporte nacional 1.º de mayo, id. holandés Kennemerland.

Salidas: vapor inglés Tartary, id. noruego Bratsbey, id. nacional Avellaneda.

Movimiento habido en el puerto de la capital en el día de ayer

Descargaron en dársenas y diques, 27 vapores; Riachuelo, 17 vapores.

Cargaron en dársenas y diques, 27 vapores; Riachuelo, 5 vapores.

Giros otorgados

Magallanes, dique 1, sección 1.ª, a descargar.

Kesnemerland, dique 3, sección 1.ª, a descargar.

Maasland, dique 4, sección 1.a, a descargar.

Rawson, dique 1, parte Este, a cargar.

B. Bayens, dique 3, elevadores, a cargar.

P. Bunge, dique 1, sección 4.ª, a cargar.

El Paraguayo, dock sud, a embarcar.

María Manuela, Boca, sección removido, a cargar.

Olav, dock sud, a embarcar.

Hans Tavsen, dique 1, sección 2.ª, a cargar.

Vittorio, dársena norte, sección 5.ª, a embarcar.

Emilia Barthe, Barracas, frente a Peña, a descargar.

P. de Toneleros, dock sud, a descargar y cargar.

Perfect, Barracas, frente Mercado Central de Frutos, a descargar.

Gantoise, dock sud, sección 2.ª, a descargar.

Avelina Toral, Boca, sección removido, a cargar.

Vapores correos a salir

Febrero 12: vapor español León XIII, llevará correspondencia para Brasil, Australia, Nueva Zelandia, Sud Africa, Canarias, Bélgica, Francia, Gran Bretaña, Suiza, Italia, Grecia, Egipto, España y Portugal; franqueo simple hasta las 2 p. m. y con alcance hasta las 7 p. m.

Febrero 15: vapor inglés Highland Pride, llevará correspondencia para Dinamarca, Rusia, Suecia, Noruega, Holanda y Gran Bretaña; franqueo simple hasta las 8 a. m. y con alcance hasta las 4 p. m.

Febrero 16: vapor italiano Garibaldi, llevará correspondencia para Brasil, Senegal e Italia, hasta las 8 a. m., sin alcance.

AVISOS VARIOS

EMPRESA DE PINTURAS DE JUAN J. GUERRA

Para la ciudad o campaña. — Presupuestos gratis. — San Salvador 3869.

v. 11 F.

La correspondencia para Alemania, Austria, Hungría, Bulgaria y Turquía, se despachará el día 18 por el vapor holandés Zeelandia.

Vapores correos a llegar

Febrero 15: vapor holandés Zeelandia, distribuirá correspondencia de Europa y Brasil hasta el 27 de enero.

Febrero 17: vapor español Infanta Isabel de Borbón, distribuirá correspondencia de Europa y Brasil hasta el 25 de enero.

Dique de carena

Ayer salió del dique seco el vapor nacional Ternero; pasó al dique 4 a cargar cereales para Río de Janeiro.

El Zeelandia

Este paquete holandés, que viene en viaje de Amsterdam, saldrá hoy de Santos; llegará en la dársena norte el 15 por la mañana; trae pasajeros, correspondencia y carga general.

Prácticos de turno para los vapores de salida

Del puerto: 12 José Almionda, 13 Plácido Fiannaca, 14 Alejandro Petrovich, 15 Nicolás B. Damianich, 16 José Sandez, 17 Tomás Crespi, 18 Pascual Culota, 19 Juan Balestra, 20 Santos Fiannaca, 21 Santiago Giglio.

De los ríos de la Plata, Paraná y Uruguay: 9 Juan Barrachini, 10 Antonio Seghighi, 11 Antonio Bonsignore, 12 Jorge Bogunovich, 13 Pablo Rusca, 14 Lorenzo Martorell, 15 Nicolás Loncanissa, 16 Leopoldo Picchi.

ESPECTACULOS

TEATROS

SAN MARTIN. — ESMERALDA 257. — COMPAñía argentina de ópera. La primera formada a base de elementos nacionales). — Maestros directores y concertadores: Cav. Armando Galleani y Francisco Rando. — Hoy, debuto del bajo argentino Juan G. Cairo, con la ópera en cuatro actos LA GIOCONDA. — Platea, 2.50 $.

COMEDIA. — C. PELLEGRINI 249. — COMPAñía de zarzuela dirigida por Miguel Lamas. — Hoy: función en honor y beneficio del actor cómico Benito Cibrián. — A las 6 p. m.: LA CASA DE QUIROS y a continuación cantará el tenor Lafuente. — A las 8: LA GRAN VIA, LA CORTE DE FARAON, LA CASA DE QUIROS, en el intermedio estreno del tango de V. Cibrián Corneta, JARABE DE PICO y a continuación tonadillas por La Goya. — Platea, 1 $ por sección.

APOLO. — CORRIENTES 1386. — COMPAñía de zarzuela española Montero-Gallego. — Primer actor y director, Eliseo San Juan. — Maestro concertador y director de orquesta, Felipe Torres. — El sábado 12, debuto: LA MOZA DE MULAS, LA FIESTA DE SAN ANTON, FRANCOS, LIRAS Y ESTERLINAS. — Platea, 0.60 $ por sección.

MARCONI. — RIVADAVIA 2330. — COMPAñía española de operetas y zarzuelas Aida Arce. — Maestros directores: Samuel Arce y Carlos Pibernat. — Hoy, la opereta en tres actos: LA SEñORITA TRA-LA-LA. — Platea, 1.50 .

NACIONAL — CORRIENTES 960. — COMPAñía de variedades, cinematógrafo y grandes atracciones. — Todos los días función vermouth a las 6 p. m., tomando parte toda la compañía y biógrafo. De noche a las 9: Biógrafo y números de variedades por secciones. — Platea, tarde y noche, 0.30 $ por sección.

AVENIDA. — AVENIDA DE MAYO 1222. — COMpañía española de zarzuela. — Director artístico, Manuel F. Palomero. Primer actor, Miguel Ligero. —Director de orquesta, Felipe Torres. — Hoy: Velada de homenaje al pensador español e insigne aragons don Joaquín Costa, conmemorando el 5.o aniversario de su muerte, organizada por el Círculo de Aragón y a beneficio de la Caja de Beneficencia de repatriación social: LA VARA DE ALCALDE. Concierto por el Orfeó Catalá. Acto de homenaje a cargo de distinguidos oradores, LA PATRIA CHICA.— Platea, 2 $.

NUEVO — CORRIENTES 1528. — COMPAñía cómica nacional y de variedades. Primer actor cómico, Enrique Muiño. Primera actriz de carácter, Aurelia Ferrer. — Maestro director de orquesta, Antonio Lozzi. — Espectáculo por secciones. — Hoy: LAS PROVINCIANAS, LA TRILLA y bailes por La Criollita, estreno DON QUIJOTE DE GANGA y despedida de la tonadillera argentina Linda Thelma, LOS INQUILINOS y bailes por La Criollita. — Platea, 0.80 $ por sección.

MAYO. — AVENIDA DE MAYO Y LIMA. — COMpañía de variedades. Espectáculo por secciones, especial para familias. — Hoy función tarde y noche, a beneficio de los maquinistas de este teatro. — Variado programa, tomando parte todos los artistas.— Platea: tarde, sección sencilla 0.20 $; doble 0.30 $; noche, sencilla 0.30 $, doble 0.40 $.

MODERNO. — RIVADAVIA 1491. — COMPAñía española de opereta y zarzuela, bajo la dirección de Luis Navarro Sola. — Hoy viernes, debuto de la compañía, con la opereta LA VIUDA ALEGRE.— Platea, 1.50 $.

BUENOS AIRES. — CANGALLO 1043. — ESPECtáculo de biógrafo y variedades, con los artistas Antonia Costa, Richiardi, Duarte, Mirko, The Stewens, Los Stelles, The Rukolina. Siete secciones diarias. — Hoy: Variado programa con interesantes novedades. — Platea: tarde, 0.10 $; noche, 0.20 $ por sección.

BATTAGLIA. — (ANTES NACIONAL NORTE). — Santa Fe 1870. — Compañía cómica-dramática nacional dirigida por el primer actor José Gómez, en la que figura la primera actriz característica Herminia Mancini. Primera actriz, Matilde Rivera. — Hoy: EL ANZUELO, LA PIEDRA DE ESCANDALO. — Platea, 1 $.

VARIEDADES. — PLAZA CONSTITUCION. — Compañía criolla de atracciones y variedades Reynaldi-Bebecito. — Hoy: Variado programa. El drama MELITON Y MAURICIO (estreno). — Platea, 1 $.

VARIEDADES Y CIRCOS

CASINO. — MAIPU 336. — COMPAñía DE Variedades y atracciones. — Hoy: Variado programa. La compañía Molasso representará SUEÑO DE ARTISTA y LA PETITTE GOSSE. — Entrada general, 1 $.

ROYAL THEATRE. — CORRIENTES 839. — GRAN compañía nacional de revista y operetas. — Hoy: A PESO EL CUBIERTO, LA HORA DEL VICIO, estreno LA REINA PAPA. — Platea, 1 $.

PARQUE JAPONES. — CALLAO Y PASEO DE Julio. — Diversiones al aire libre. Teatro Romano. Atracciones mecánicas, Ferrocarril escénico, El Bobby, Water-Chute, Las Olas, Rueda gigante, Canal misterioso, Aeroplano, Exhibición de indios, Los Himalayas, Bandas de música. Domingos y días feriados, tarde y noche, fuegos artificiales. — Entrada días hábiles, tarde, una persona mayor con cuatro niños, 1 $. — Noche y domingos, tarde 1 $. Niños 0.30 $.

CIRCO ANSELMI. — LAVALLE Y LARREA. — Compañía acrobática y de drama nacionales. — Próximamente debuto de la nueva compañía.

SKATING RINK L'AIGLON — FLORIDA 146. — Patinaje sobre ruedas. Tres secciones diarias: mañana, tarde y noche. Gran banda Sesso.

FRONTON BUENOS AIRES, CORDOBA 113v. — Mañana a las 9.15 p. m., dos partidos de pelota a cesta. El primero a 30 tantos, a combinarse. El segundo a 40 tantos, entre los hermanos Cazalis y Ermúa contra Baracaldes, Eguía y Larrinaga.

OPERA. — CORRIENTES 860. — CARNAVAL DE 1916. — Seis bailes de máscaras y particular en las noches del 4, 5, 6, 7, 11 y 12 de marzo. — Palcos bajos y balcón, 200 $; palcos altos, 100 $; palcos de cuarta galería, 80 $; abono a los seis bailes. La secretaría del teatro, Suipacha 359, queda abierta de 10 a 12 a. m. y de 2 a 5 p. m.

COLISEO. — CARNAVAL DE 1916. — EMPRESA J. Salvucci. — Abono a los seis bailes de máscaras que se realizarán en las noches del 4, 5, 6, 7, 11 y 12 de marzo: Palcos bajos y balcones, 140 $; palcos altos, 50 $; libreta de 10 entradas, 35 $. Dirigirse a la secretaría del teatro de 10 a 12 m. y de 4 a 6 p. m. todos los días.

POLITEAMA ARGENTINO. — CORRIENTES 1470. — Carnaval de 1916. — Seis bailes de máscaras y particular, en las noches del 4, 5, 6, 7, 11 y 12 de marzo. Orquesta típica nacional. Concurso de premios. Abono por los seis bailes: palcos bajos y balcón, 80 $; palcos altos, 40 $.

SAN MARTIN. — ESMERALDA 257. — CARNAVAL de 1916. — Seis bailes de máscaras y particular, en las noches del 4, 5, 6, 7, 11 y 12 de marzo. Precios populares.

CASINO. — MAIPU 336. — CARNAVAL DE 1916.— Seis bailes de máscaras y particular, en las noches del 4, 5, 6, 7, 11 y 12 de marzo. Orquesta de 25 profesores. — Entrada para caballeros, 3 $. Señoras gratis. — Queda abierto el abono para estos bailes en la boletería del Casino.

CINEMATOGRAFOS

PALACE THEATRE. — CORRIENTES 757. — Hoy función tarde y noche: Deuda de odio, en 14 partes.

SELECT. — SUIPACHA 482. — HOY FUNCION tarde y noche: La señora de la mariposa negra.

EMPIRE THEATRE. — CORRIENTES Y MAIPU. — Hoy función tarde y noche: El club de los incapturables. En las garras del tigre.

CINE OPERA. — CORRIENTES 848. — HOY FUNción tarde y noche: Variado programa con estrenos.

SPLENDID THEATRE. — SANTA FE 1848.—HOY función tarde y noche: Nelly la Gigolette, por la Bertini.

LAVALLE. — LAVALLE 921. — HOY FUNCION tarde y noche: La caja negra.

ELECTRIC PALACE. — LAVALLE 836. — HOY función tarde y noche: La guerra submarina a bordo del sumergible X.

PETIT PALACE. — LIBERTAD 976. — HOY FUNción tarde y noche: Variado programa con estrenos.

SMART PALACE. — CORRIENTES 1279-1283. — Hoy función tarde y noche: La guerra de Serbia. La rueda infernal.

IMPERIAL — CANGALLO Y ESMERALDA. — HOY Agradable caballero es don Dinero. ¡Qué amable es Luciano! Médico de servicio.

EXCELSIOR — CORRIENTES 3235. — HOY FUNción tarde y noche: Variado programa con estrenos.

CRISTAL PALACE. — CORRIENTES 1550. — HOY función tarde y noche: El gentil-hombre ladrón. —Mañana: Los horrores de la guerra.

MIGNON PALACE. — JURAMENTO 2433. — HOY función tarde y noche: Cuando el amor manda.

THE AMERICAN PALACE. — CORDOBA Y CAllao. — Hoy función tarde y noche: Corazón de avaro, El buen doctor.

BIJOU SALON. — PUEYRREDON 965. — HOY función tarde y noche: Amor que envilece, Drama entre bastidores.

DON JUAN DE GARAY. — GARAY 2467. — HOY función tarde y noche: La deuda del pasado.

DE LAS FAMILIAS. — CABILDO Y F. LACROze. Hoy función tarde y noche: Variado programa. — El lunes 11: Max Linder y Salustiano.

ESLAVA. — SUIPACHA 464. — HOY FUNCION tarde y noche: Fantasma, La cicatriz.

PETIT COLON. — CORDOBA 2930. — HOY FUNción tarde y noche: Variado programa con estrenos.

CINE SALON PARIS. — IRIGOYEN 1374. — ESpectáculos escogidos para familias. — Todos los días grandes estrenos.

GRAN SALON ALMAGRO. — RIVADAVIA 3880.— Hoy función tarde y noche: Variado programa.

OBLIGADO Y COMPAÑIA, agentes de patentes de invención y marcas, Bartolomé Mitre 343, hacen saber al público que tienen en venta el invento patentado en este país bajo el núm. 7318, con fecha 2 de junio de 1912, por 10 años, a favor de MARIA MONTESORI, y titulado: "Método para enseñar a los niños la lectura y la escritura y para educar sus sentidos en general".

OBLIGADO Y COMPAÑIA, agentes de patentes de invención y marcas, Bartolomé Mitre 343, hacen saber al público que tienen en venta el invento patentado en este país bajo el núm. 8936, con fecha 31 de enero de 1912, por 10 años, a favor de CHARLES H. VAN NOSTRAND, y titulado: "Mejoras en arados rotatorios o giratorios".

OBLIGADO Y COMPAÑIA, agentes de patentes de invención y marcas, Bartolomé Mitre 343, hacen saber al público que tienen en venta el invento patentado en este país bajo el núm. 9629, con fecha 14 de octubre de 1912, por 10 años, a favor de GEORGES FILTZ, y titulado "Dispositivo de remolque aplicable a las labores agrícolas y a los transportes por tierra, agua y sobre rieles".

OBLIGADO Y COMPAÑIA, agentes de patentes de invención y marcas, Bartolomé Mitre 343, hacen saber al público que tienen en venta el invento patentado en este país bajo el núm. 10.905, con fecha 30 de enero de 1914, por 10 años, a favor de ALMEIDA BAPTISTA y Cía. y titulado: "Una nueva sal en bloques o piedras que contiene ingredientes para tonificar y engordar animales".

OBLIGADO Y COMPAÑIA, agentes de patentes de invención y marcas, Bartolomé Mitre 343, hacen saber al público que tienen en venta el invento patentado en este país bajo el núm. 10.937, con fecha 14 de febrero de 1914, a favor de la FORD MOTOR COMPANY, y titulado: "ojoras en vehículos motores".

OBLIGADO Y COMPAÑIA, agentes de patentes de invención y marcas, Bartolomé Mitre 343, hacen saber al público que tienen en venta el invento patentado en este país bajo el núm. 10.974, con fecha 28 de febrero de 1914, a favor de WILFRED IGNATIUS OHMER Y DAVID BROBAKEN WHISTLER, y titulado: "Caja contadora y registradora de pasajes".

OBLIGADO Y COMPAÑIA, agentes de patentes de invención y marcas, Bartolomé Mitre 343, hacen saber al público que tienen en venta el invento patentado en este país bajo el núm. 10.995, con fecha 28 de febrero de 1914, a favor de la FORD MOTOR COMPANY, y titulado: "Nuevo sistema de construcción de automóviles".

OBLIGADO Y COMPAÑIA, agentes de patentes de invención y marcas, Bartolomé Mitre 343, hacen saber al público que tienen en venta el invento patentado en este país bajo el núm. 10.996, con fecha 28 de febrero de 1914, a favor de la FORD MOTOR COMPANY y titulado: "Nuevo sistema de control para automóviles y similares".

329-v-feb 11.

Dirección Patentes de Invención y Marcas de Fábrica, de Comercio y de Agricultura

MARCAS SOLICITADAS EL 10 DE FEBRERO DE 1916

Actas Nos. 51.533 y 51.534. — Jonkopings och Vulcans Tandsticksfabricks aktiebolag. — Fósforos, clase 21.

Actas Nos. 51.535 a 51.538. — Sucesión F. Barone. — Zapatillas y calzados en general, clase 18.

Actas Nos. 51.539 a 51.545. — Angel Estrada y Cía. — Imprenta, librería, papelería, litografía, enseñanza, escritorio, tintas, etc., clase 16.

Acta N.o 51.546. — Atlas Tack Company. — Tachuelas, remaches, arandelas, clavos, ganchos, anillas, etc., clase 10.

Acta N.o 51.547. — B. R. de Azevedo. — Yerba mate, clase 22.

Acta N.o 51.548. — Serrail Hnos. — Insecticidas, clase 2 (envase).

Acta N.o 51.549. — Supervielle y Cía. — Impresiones y reproducciones, clase 16.

Acta N.o 51.550. — Juan Larroquete. — Bebidas y alcohol, clase 23.

Acta N.o 51.551. — Cía. Comercial Sud Americana (Carlos Rubbens y Cía.) — Cementos, clase 3.

Acta N.o 51.552. — Ricardo Espinal Hannier. — Crema de jabón, clase 16

Acta N.o 51.553. — Augusto Chammás. — Aguas minerales, clase 23.

OBLIGADO y Cía.

AGENTES DE PATENTES Y MARCAS

B. MITRE 343

ADOLFO BULLRICH & Cía.

Sucursales y remates-ferias de haciendas pe Hódicos en Bahía Blanca, Azul, Chacosmús, 30 de Agosto, Necochea, Coronel Suárez, Utracán, Quequén y De Bary.

5000 VACUNOS DE "LA ARMONIA", DE COBO—

Haciendas de muy alta mestización y gran estado incluso vacas y vaquillonas de pedigree y puras por cruzamiento, para plantel, vacas, vaquillonas y novillos de los rodeos generales, marca líquida del establecimiento "La Armonía" de don Héctor Cobo, en la estación Cobo (F. C. Sur).

El viernes 3 de marzo, a las 12 m., en el mismo establecimiento, con las haciendas a la vista y clasificadas en lotes apropiados.

Oportunamente detalles completos. — Adolfo Bullrich y Cía. 277-v-2m.

LIQUIDACION DE LA ALICIA. — 200 vacas Durham de pedigree, puras por cruzamiento y lecheras, 15 toros Durham de pedigree y puros por cruza; 600 ovejas Lincoln de pedigree y 20 caballos de trabajo, por liquidación de la cabaña Alicia, en Lezama, ferrocarril Sur, del señor Federico Miller.

El martes 22 de febrero, a las 11 de la mañana, en las instalaciones de Lezama, cedidas galantemente por los señores Salaberry y Bercetche.

Oportunamente detalles completos. — Adolfo Bullrich y Cía. 301 v. feb. 21

HACIENDAS EN CHASCOMUS. — 71o. remate-feria de haciendas generales en Chascomús, ferrocarril Sur, en nuestras instalaciones.

El lunes 21 de febrero, a las 12 m., con las haciendas a la vista y en lotes apropiados, de acuerdo con el detalle que haremos conocer oportunamente.

Pedidos de local y otros informes en nuestra casa, Florida 269 y 273, Buenos Aires, o a nuestro representante en Chascomús señor Guillermo Mc. Innes.

Comisión, 2 por ciento al comprador y 2 por ciento al vendedor en haciendas generales y 3 por ciento de cada parte en reproductores y yeguarizos. — Adolfo Bullrich y Ca. 302 v feb.19

PEDRO y ANTONIO LANUSSE

EN LAS FLORES

F. C. S.

EL SABADO 12 DE FEBRERO DE 1916

4.000 VACUNOS y 300 LANARES

VENDEREMOS EN LAS INSTALACIONES de la Sociedad Rural dando principio a la 1 p. m. con las haciendas a la vista, perfectamente clasificadas en lotes, y de acuerdo con el siguiente detalle: 400 novillos mestizos Durham, 3 años, gran estado, tipo frigorífico; 500 novillos mestizos Durham 2 y 2 1|2 años, buen estado, invernada; 1000 novillos mestizos Durham 1 1|2 y 2 años, buen estado, invernada; 650 novillos mestizos Durham 1 1|2 años, buen estado, invernada; 350 vacas mestizas Durham, buen estado, con 350 terneros al pie; 350 vacas mestizas Durham, servidas; 150 vacas mestizas Durham, gordas; 50 vaquillonas mestizas Durham 2 1|2 años, servidas, sola marca; 100 vaquillonas 2 años, servidas, sola marca; 100 vaquillonas mestizas Durham 1 1|2 y 2 años, buen estado; 5 toros Durham, a campo; 200 ovejas Lincoln; 100 carneros Lincoln, gordos; 9 padrillos Clydesdale puros criados a campo; 18 yeguas con cría, mestizas, Clydesdale.

Las ventas se entienden al contado. Comisión 2 o|o a cargo de los compradores y 2 o|o a cargo de los vendedores en hacienda general, y 3 o|o a cada parte en reproductores o yeguarizos.

Para pedidos de local y otros informes, dirigirse a nuestro escritorio en ésta, Belgrano 836, o a nuestro representante en Las Flores, Sr. Luis Dumont. v-11-feb.

PEREYRA, WALLACE y Cía.

850 vacunos 850
115 lanares 115
20 yeguarizos 20

EN SAN VICENTE, DISTANTE 8 CUADRAS del pueblo.

El lunes 14 de febrero, a la 1 de la tarde. Detalle:

70 vacas gordas y especiales en lotes, 90 novillos de 2 y 3 años buen estado y clase, 180 novillos de 1 1|2 años buen estado y clase, en lotes, 120 novillitos de 1 y 1 1|2 años, buen estado y clase, 20 vaquillonas de 3 años servidas tamberas, 60 vaquillonas de 1 1|2 años, b'estado y clase; 100 vacas con 10 terneros al pie, vacunados contra el carbunclo y servidas por toros puros de M. de Hoz y Unzué, procedentes de la estancia Viamont, 10 vacas lecheras sanas de teta y ubre con 10 terneros al pie, 25 vacas de invernada, 100 ovejas Lincoln gordas, 11 ovejas caras negras especiales, un carnero cara negra, 20 yeguas y potrillos.

Los interesados en concurrir al remate deberán tomar el tren que sale de la estación Constitución el día 14, a las 6.45, 8.5, 9.20 ó 11.17 de la mañana.

Por datos y pedidos de local, dirigirse en San Vicente al señor Pedro B. Wallace, hotel La Paz, o a nuestro escritorio de esta capital, Perú 375. — Pereyra, Wallace y Cía. 292 v. fb. 12

Pedro A. Matranca

Av. de Mayo 1111. U. T. 6549 Llad.

Por disposición del señor juez de comercio doctor Juan B. Estrada, se hace saber por el término de ocho días que el martillero Pedro A. Matranca, ha sido nombrado para vender en público remate todas las mercaderías y existencias del concurso del señor Juan Piquer Vidal, que se encuentran en el local calle 25 de Mayo número 25. — Secretario, Doctor Castiarena, 6.o piso. Palacio de Justicia. — Pedro A. Matranca.

Judicial: Rematará el día viernes 18 del corriente a las 2 1|2 p. m. en el local calle 25 de Mayo número 25, todas las existencias del concurso del señor Juan Piquer Vidal como ser: botines, zapatos, botas, plantillas, vidrieras de niquel, estantería, escritorios y mostradores y otros artículos que estarán a la vista el día del remate. Todo comprador entregará seña a satisfacción y el 10 o|o de mi comisión Más datos a mi escritorio Avenida de Mayo número 1111. — Pedro A. Matranca. 295 v. 19 F.

MAÑANA
A LAS 4 P. M.

Tienda y Zapatería

PACHECO y RECIO

CORRIENTES 531

lun. y vierns.

Banco Hipotecario Nacional

CAPITAL

FINCA. — CALLE TUCUMAN Nos. 3577|81, entre las de Sadi Carnot y Billinghurst. No. Ho. 10.823. Serie C. H. A., 6 o|o.—El Banco Hipotecario Nacional rematará en su local el **LUNES 14 DE FEBRERO DE 1916**, a las 2 p. m., una finca ubicada en la calle Tucumán Nos. 3577 y 3581. Edificio consta de piso bajo y alto, retirado este último de la línea de la calle; el piso bajo con entrada por los Nos. 3577 y 3581, consta de cuatro piezas, cocina, un galpón para caballeriza, etc., y el piso alto tiene tres piezas, w. c. Terreno mide 8.66 metros de frente al S., 13 metros 342 milímetros en el contrafrente al N., 50 metros 642 milímetros en el costado E. y 48 metros 034 milímetros en el del O.

BASE DE VENTA: la hipoteca originaria que reconoce de $ 23.500

El comprador continuará haciendo el servicio de la hipoteca originaria que reconoce la propiedad, reducida hoy a $ 22.306 con 305 milésimos y abonará en dinero el exceso sobre esta suma hasta el precio de compra. Los títulos pueden ser examinados en la oficina del Banco antes del remate. Verificado éste no habrá lugar a reclamo. Seña 5 o|o. Comisión 1 o|o en dinero efectivo. Este remate se efectúa con sujeción a lo dispuesto en las leyes vigentes números 8172 y 9155. Por informes, ocurrir al Banco Hipotecario Nacional.

Aviso iniciado en LA EPOCA el 28 de enero de 1916. No. 236-v-feb.-14

CAPITAL

FINCA. — CALLE CABILDO N. 1139 ENTRE las de Aguilar y Céspedes.—N.o H.o 8420.—Serie C. H. A. 6 o|o.—El Banco Hipotecario Nacional rematará en su local el **VIERNES DIEZ Y OCHO DE FEBRERO DE MIL NOVECIENTOS DIEZ Y SEIS, A LA 1 30 p. m.**, una finca ubicada en la calle Cabildo número 1139, con terreno compuesto de: 11,22 metros de frente al S.O., 14,50 metros en el contrafrente; 34.90 metros en el costado S.E., y 34,64 metros en el del N.O., o lo más o menos que resulte.—Edificio compuesto de subsuelo, planta baja y un piso alto, con la siguiente distribución: SUB-SUELO consta de: cocina, dos piezas de servicio y w. c.—PLANTA BAJA, consta de: escalinata, sala, hall, escritorio, comedor, toilette, galería cerrada, etc.; y la PLANTA ALTA se compone de cuatro habitaciones, hall, cuarto de baño, etc.

BASE DE VENTA $ 53.000

El comprador continuará haciendo el servicio de la hipoteca originaria de $ 45.000 que reconoce la propiedad, reducida hoy a pesos 42.420 con 627 milésimos y abonará en dinero el exceso sobre esta suma hasta el precio de compra. Los títulos pueden ser examinados en la oficina del Banco antes del remate. Verificado éste no habrá lugar a reclamo. Seña 5 o|o. Comisión 1 o|o en dinero efectivo. Este remate se efectúa con sujeción a lo dispuesto en las leyes vigentes números 8172 y 9155. Por informes, ocurrir al Banco Hipotecario Nacional (25 de Mayo 245, capital federal) o a su sucursal en La Plata.

Aviso iniciado en LA EPOCA el 2 de febrero de 1916. 263-v-18 feb.

SUCURSAL LA PLATA

UNA FRACCION DE CAMPO UBICADA en el cuartel 8.o del partido de Chascomús, compuesta de una superficie total de 1.238 hectáreas, 74 áreas, 56 centiáreas. Préstamo N.o H.o 665|3208, serie C. H. A. 6 o|o de pesos 50.000.

El Banco Hipotecario Nacional rematará en el local de su sucursal, en la ciudad de La Plata, establecida en la calle 51 número 529, el día **LUNES, VEINTE Y OCHO DE FEBRERO DE MIL NOVECIENTOS DIEZ Y SEIS. A LAS DOS DE LA TARDE**, una fracción de campo ubicada en el cuartel 8.o del partido de Chascomús, compuesta de una superficie total de 1.238 hectáreas, 74 áreas, 56 centiáreas, lindando: al N. O., herederos de Juan Míguens; al S. O., el lote 7 y parte del 8; al S. E. el lote 6 y parte del 8, y al N.E., el lote 3.

BASE DE VENTA: $ 66.500

El comprador continuará haciendo el servicio de la hipoteca originaria de $ 50.000 que reconoce la propiedad, reducida hoy a $ 46.451 con 993 milésimos y abonará en dinero el exceso sobre esta suma hasta el precio de compra. Los títulos queden ser examinados en la oficina del Banco antes del remate. Verificado éste, no habrá lugar a reclamo. Seña, 5 o|o y comisión 1 o|o, que serán exigidas en efectivo en el acto del remate, el que se efectúa con sujeción a lo dispuesto en las leyes vigentes números 8172 y 9155. Por informes, ocurrir al Banco Hipotecario Nacional (25 de Mayo 245, capital federal) o a su sucursal en La Plata.

Aviso iniciado en LA EPOCA, el 11 de febrero de 1916. 299—v. 28 feb.

SUCURSAL MENDOZA

POR EJECUCION JUDICIAL. — PROPIEDAD en el departamento de San Rafael, distrito Cuadro Nacional, con superficie de 7 hectáreas 1439 metros cuadrados. Préstamo N.o H|o 461|15.210. Serie C. H. A., 6 o|o, de $ 7.000.— El Banco Hipotecario Nacional rematará en el local de su sucursal en la ciudad de Mendoza, establecida en la calle Rivadavia No. 165 el día **LUNES CATORCE DE FEBRERO DE MIL NOVECIENTOS DIEZ Y SEIS A LAS DIEZ DE LA MAÑANA**, una propiedad ubicada en el departamento de San Rafael, distrito Cuadro Nacional, a un kilómetro al sur de la estación del mismo nombre del F. C. B. A. P., con superficie de 7 hectáreas 1439 metros cuadrados, conteniendo: 7 hectáreas de viña francesa y 1439 metros cuadrados de árboles frutales. Tiene además un edificio: La propiedad tiene derecho definitivo de agua para toda su extensión y riega por el canal Salas derivado del río Diamante. Sus límites son: norte, calle pública frente a Perret y Compañía en parte y el resto con los nombrados señores Perret y Compañía; sur, Eduardo Newton; este, Perret y Compañía y calle pública, y al oeste calle pública.

BASE DE VENTA: $ 9.800

El comprador continuará haciendo el servicio de la hipoteca originaria de $ 7.000 que reconoce la propiedad, reducida hoy a $ 6.688 con 769 milésimos y abonará en dinero el exceso sobre esta suma hasta el precio de compra. Los títulos pueden ser examinados en la oficina del Banco antes del remate. Verificado éste, no habrá lugar a reclamo. Seña 5 o|o y comisión 1 o|o que serán exigidas en efectivo en el acto del remate, el que se efectúa con sujeción a lo dispuesto en las leyes vigentes números 8172 y 9155. Por informes ocurrir al Banco Hipotecario Nacional (25 de Mayo No. 245, capital federal) o a su sucursal en Mendoza.

Aviso iniciado en LA EPOCA el 28 de enero de 1916. No. 235-v-feb-14

PROFESIONALES

MEDICOS

ANALISIS LABORATORIOS y FARMACIA *Abierto Día y Noche*
SUIPACHA 477 U. T. 818, Libertad DOCTORES **NELSON**

Doctor CANTARELL Especialista en las enfermedades de la piel, vías urinarias, secretas de ambos sexos y las propias de las señoras. Tratamiento científico, eficaz y rápido de la neurastenia, debilidad vital y agotamiento.
De 2 a 5 p. m. LAVALLE 910 y 8 a 9 p. m.

DOCTOR ALFREDO SCARANO
Sífilis, venéreas, piel. Servicio de la Asistencia Pública. Azcuénaga 334, de 2 a 6 y de 8 a 10 de la noche.

Dr. A. F. CELESIA
Cirugía y enfermedades de señoras. De 2 a 4 p. m. — Bartolomé Mitre 1791.

DOCTOR PICCININI
Especialista en enfermedades secretas; gastro intestinales y piel. — Consultas de 11 a 12 a. m. y de 4 a 6 p. m. Consultas 5 pesos, aplicaciones del 914, 20 $. — Corrientes 1211. 196 v Abril 18.

DOCTOR W. E. ESCUDERO
Señoras, niños y partos. Lunes y viernes, de 4 a 6 p. m. — Arenales 1592. — U. Telef. 238, Juncal.

DOCTOR A. C. REBUFFO
Enfermos de los ojos
Consultas de 10 a 11 y 2 a 6 p. m.
Bmé. MITRE 1038 per.

Dr. MAMERTO ACUÑA
Profesor de la Facultad de Medicina. Enfermedades de niños. Consultorio de 2 a 4 p. m. MAIPU 817.
208 v. Julio 22.

DOCTOR ELIZALDE
Especialista en vías urinarias, jefe de clínica del servicio de las enfermedades del riñón, próstata, vejiga, etc., en el hospital San Roque. Consultas de 2 a 6. MAIPU 813. 209 v. 22 Abril.

DOCTOR A. NOCETI
Enfermedades de los ojos y prescripción de anteojos. De 1 a 6 p. m.
MAIPU 535. per.

DOCTOR MARTIN M. TORINO
Médico cirujano. Enfermedades crónicas e internas. Ha trasladado su consultorio a ARENALES 1640. Consultas de 1 a 3. 212 v. Julio 24.

DOCTOR E. G. FIGUEROA
Afecciones intestinales, estómago y abdominales, tratamiento especial de las hemorroides. — Santa Fe 1275. De 4 a 6 de la tarde.

ABOGADOS

Dr. FRANCISCO BEIRO
TALCAHUANO 287 U. T. 796, Libertad.

DOCTOR VICENTE C. GALLO
Estudio: Avenida de Mayo 1411.
U. T. 665 (Libertad)

DOCTOR FERNANDO SAGUIER
Estudio: Florida 440.
U. T. 6087 (Avenida)

DOCTOR TOMAS DE VEYGA
Estudio: Sarmiento 643, U. T. 6060 (Aven.)
La Plata, calle 7 N.o 791. U. T. 377, La Plata

DOCTOR LEOPOLDO MELO
Estudio: Bmé. Mitre 311
U. T. 1913 (Avenida) y 1866 (Juncal)

Dr. TOMAS A. LE BRETON
Estudio: Bmé. Mitre 343

Dr. ERNESTO CORVALAN
Estudio: Avenida de Mayo 981
U. T. 3900 (Libertad)

DOCTOR JULIO A. ROJAS
Estudio: Uruguay 545, Dpto. 2.
U. T. 1955, (Libertad)

Estudio de los Dres.
CELESIA Y SILVA
Tucumán 900, U. T. 1465 (Libertad)

DOCTOR LUIS J. ROCCA
Anchorena 626.—U. T. 841 (Mitre)

DOCTOR ELEODORO LOBOS
Estudio: Maipú 462
U. T. 22 (Avenida) y 3710 (Avenida)

DOCTOR EMILIO ZORRAQUIN
Estudio: Cangallo 666
U. T. 270 (Avenida) y 3894 (Juncal)

Doctor Leonardo Pereyra Iraola
Esmeralda 1212, U. T. 1521 (Juncal)
Estudio: Florida 880, U. T. (Av.)

DOCTOR HIPOLITO LEYS
Estudio: Lavalle 930, U. T. 3608, (Lib.)

DOCTOR VICTOR M. MOLINA
Estudio: Avenida de Mayo 605
U. T. 4954 (Avenida)

Dr. Antonio Barrera Nicholson
Estudio: Tucumán 1353, U. T. 806 (Libertad)

Dr. DOMINGO E. SALABERRY
Defensa 188

DOCTOR F. NUÑEZ LOZANO
Estudio: Cangallo 673
Unión Telefónica 844 (Avenida)

Doctor Andrés Ferreyra (hijo)
Estudio: Lavalle 1378
Unión Telefónica 4240 (Libertad)

DOCTOR RAUL MANRIQUE
Estudio: Sarmiento 2229
U. T. 6197 (Avenida) y 357 (Mitre)

DOCTOR JOSE M. GIUFFRA
Estudio: Talcahuano 446

DOCTOR PEDRO A. FOX
Estudio: B. Mitre 754

DOCTOR CARLOS F. MELO
Atiende personalmente su estudio de abogado
URUGUAY 546 U. T. 3784 (Lib.)

DOCTOR M. ALVAREZ COMAS
Abogado
U. T. 3554, Avenida Sarmiento 412

CONTADORES PUBLICOS

JUAN B. PEYROTTI
Contador Público Nacional
Lavalle 1431. — De 4 a 6 p. m. — U. T. 1781 Libertad

CURSO GRATUITO DE TELEGRAFIA

En el local de la escuela Rioja 890 se dictan clases gratuitas de esta asignatura y en cuyo curso existen asientos vacantes. La enseñanza es para ambos sexos. Las clases funcionan los días lunes, miercoles y sábados, de 8 a 10 de la noche.

LICITACIONES

DIRECCION GENERAL DE IRRIGACION

Llámase a licitación pública hasta el día 3 de Abril de 1916, a las 3 y 30 p. m., para la provisión de un puente metálico de 125 metros de longitud, en 9 tramos. Las bases y condiciones de licitación y juego de planos se obtendrán en la Oficina de Compras de la Dirección General de Irrigación, calle Belgrano 124, 1er. piso.

Buenos Aires, Enero 4 de 1916. — Julio Malmann, secretario. 136 v. 3 Abril.

Intendencia Municipal de la Capital

Llámase a licitación pública para el día 18 del corriente, a las 2.30 p. m., para la provisión de instrumentos y aparatos de cirugía, con destino al hospital Alvear.

El pliego de condiciones puede consultarse en la oficina de licitaciones de la Intendencia Municipal (avenida de Mayo y Bolívar, primer piso), por el expediente 31.099 L 1916.— Febrero 4 de 1916. — El Secretario.

282v18Feb.

Ministerio de Obras Públicas

DIRECCION GENERAL DE OBRAS HIDRAULICAS

Llámase a licitación privada hasta el día 16 de febrero, a las 4 p. m., para la descarga de 20.000 toneladas métricas de carbón de Cardiff, conducidas por vapores que atracarán al muelle del depósito central de la Dirección General de Obras Hidráulicas, en el Riachuelo.

Los interesados podrán obtener gratis el pliego de condiciones y demás documentos respectivos en la Inspección General de máquinas y materiales, casa de gobierno, tercer piso.

Las propuestas formuladas en un sello de $ 5.00 m|n., se presentarán en la Dirección General de Obras Hidráulicas, donde serán abiertas en presencia de los interesados, el día y hora indicados. — Buenos Aires, febrero 2 de 1916.

264—v. 16 feb.

Ministerio de Obras Públicas

DIRECCION GENERAL DE OBRAS HIDRAULICAS

Llámase a licitación privada hasta el día 16 de febrero, a las 3 p. m., para el suministro de 20.000 toneladas métricas de carbón, tipo "Cardiff", de acuerdo en un todo con el pliego de condiciones que los interesados podrán obtener en la Inspección General de máquinas y materiales, casa de gobierno, tercer piso.

Las propuestas formuladas en el sellado de Ley, deberán presentarse en la Dirección General de Obras Hidráulicas, casa de gobierno, donde serán abiertas el día y hora indicados, en presencia de los interesados que concurran. — Buenos Aires, febrero 2 de 1916.

265—v. 16 feb.

EDICTOS JUDICIALES

Por disposición del señor juez de comercio de la capital, doctor Eduardo M. Naón, secretaría del autorizante, se hace saber por el término de ocho días, que se encuentra de manifiesto en secretaría por igual tiempo, el estado de distribución presentado por el síndico de la quiebra de VAMONDE DE PAIS D.a CIPRIANA y a disposición de los acreedores.

Buenos Aires, Febrero 1.o de 1916. — Federico Villafañe, secretario. 271 v. 11 Feb.

Por disposición del señor juez de comercio de la capital, doctor Eduardo M. Naón, se hace saber a los acreedores del concurso de don SANTIAGO ROSALINO que el síndico ha practicado un estado de distribución y cuenta de gastos que están de manifiesto en secretaría para que dentro del término de ley formulan oposiciones bajo apercibimiento de que si dentro de dicho término no lo hicieran será aprobado por el juzgado. — J. Arturo Aguilar, secretario. Palacio de Justicia 5.o piso, Plaza Lavalle.

Buenos Aires, diciembre 31 de 1915. 276 v. 12 Feb.

Por disposición del señor juez de comercio de la capital, doctor Eduardo M. Naón, secretaría del autorizante, se hace saber a los acreedores de don VIOLA CIPRIOTA y Cía., el siguiente auto.

Buenos Aires, enero 29 de 1916. — AUTOS Y VISTOS: Atento a lo que resulta del certificado del Registro Público de Comercio, y estando cumplidos los resquisitos exigidos por el art. 8 de la ley número 4156, desígnanse como interventores a los acreedores Juan Chapar y Cía., Moore y Tudor, Banco de la Nación, para que unidos al contador don Atilio V. Mariani, sorteado en este acto ante el actuario, comprueben la verdad de la exposición presentada, examinen los libros y recojan los antecedentes necesarios para informar sobre la conducta del solicitante, valor del activo, situación y porvenir de los negocios y exactitud de la nómina de acreedores presentada; suspéndase toda ejecución que hubiera llegado al estado de embargo de bienes, con excepción de las que tuviesen por objeto el cobro de un crédito hipotecario o privilegiado, librándose los oficios correspondientes; publíquense edictos por ocho días en los diarios "Boletín Judicial" y LA EPOCA, haciendo conocer la presentación y citando a todos los acreedores para que concurran a junta de verificación de créditos que tendrá lugar en la Sala de Audiencias del juzgado el día veintiuno de Febrero a las dos p. m., edictos que deberá publicar el deudor dentro de veinticuatro horas, bajo apercibimiento de tenerlo por desistido de su petición.

Se señalan para notificaciones en secretaría los días lunes y jueves o el siguiente hábil, si alguno de éstos fuere feriado. — Rep. la foja. Dése intervención al señor Agente Fiscal E. M. Naón. — Ante mí: Alfredo G. Romero. — Buenos Aires, Febrero 4 de 1916. — J. Arturo Aguilar, secretario. Palacio de Justicia, 5.o piso, Plaza Lavalle. 281 v. 14 Feb.

El señor juez de comercio doctor Juan B. Estrada ha dispuesto se haga saber que se han presentado los señores Merlini y Fusetti solicitando convocatoria de acreedores y que se ha designado el día 23 de Febrero del año 1916, para que tenga lugar la junta de verificación de créditos. Buenos Aires, Febrero 3 de 1916. — Martín J. Castiarena, secretario. 283 v. 15 Feb.

El señor juez de 1.a instancia en lo civil de la capital de la República, doctor don Roberto Repetto, ha dispuesto se cite, llame y emplace por el término de treinta días, contados desde la primera publicación del presente, a todos los que se consideren con derecho a los bienes dejados por don JOSE DE MARCO, ya sean como herederos o acreedores, para que dentro de dicho término comparezcan a deducir sus acciones en forma, por ante su juzgado y secretaría del que suscribe, bajo apercibimiento de lo que hubiere lugar por derecho.

Buenos Aires, Febrero 5 de 1916. — Leocadio Paz, secretario. 287 v. 14 Marzo.

Por disposición del señor juez de comercio, doctor Félix Martín y Herrera, se hace saber por el término de tres días a don Emilio J. Marenco y doña Esther S. de Marenco, que en el juicio que les sigue don Antonio Alonso Crespo, por cobro de pesos, el señor juez ha dictado sentencia, que dice así: Buenos Aires, Diciembre 29 de 1915. Autos y Vistos: Certificando en este acto el secretario que los demandados no han opuesto excepción legítima dentro del término legal, llévese adelante la ejecución contra Emilio J. Marenco y Esther S. de Marenco. Artículos 485, 486, 498 y 507 del Código de Procedimientos, hasta que paguen a Antonio Alonso Crespo, la suma de cinco mil pesos moneda nacional intereses y costas. Regulo los honorarios del doctor Pietranera y apoderado Pietranera en trescientos y ciento sesenta pesos moneda nacional respectivamente. Hágase saber esta sentencia a los ejecutados, publicándose edictos ppr tres días en el "Boletín Judicial" y LA EPOCA. — F. Martín y Herrera. Ante mí: Juan J. Britos hijo.

Buenos Aires, Febrero 7 de 1916. — Juan J. Britos hijo. 291 v. 12 F.

Por disposición del señor juez de comercio de la Capital de la República, doctor don Félix Martín y Herrera, se hace saber por medio del presente y por el término de ocho días a todos los acreedores de Maíz y Adano que se encuentra depositado en la secretaría del que suscribe, el estado de distribución a los efectos del artículo 1497 del Código de Comercio. Buenos Aires, Febrero 7 de 1916. — Alfredo G. Romero, secretario. 294 v. Feb. 19.

Por disposición del señor juez de primera instancia en lo civil de la Capital de la República, doctor Julián V. Pera, se cita, llama y emplaza por el término de treinta días, contados desde la primera publicación del presente, a los acreedores de don ARTURO A. MARCHESE, para que dentro de dicho término presenten al síndico doctor Angel G. Carranza Mármol, domiciliado calle Talcahuano número 469, los títulos justificativos de sus créditos, bajo apercibimiento de lo que hubiere lugar por derecho.

Buenos Aires, Febrero 4 de 1916. — Luis García Fernández, secretario. 296 v 17 Marzo.

AVISOS POPULARES

DIEZ CENTAVOS POR PUBLICACION

TRABAJOS PEDIDOS

APARADORA MEDIO OFICIALA DE FINO SE necesita, Jujuy 543.

APARADORA MEDIO OFICIALA PARA ADENtro se precisa; México 2247.

BORDADORAS DE MONOGRAMAS PARA EL Taller, se necesitan, B. Mitre 1671.

CORSETERA APRENDIZA SE NECESITA, LIBERtad 114.

CARPINTERO PARA TRABAJAR EN CIUDAD, preciso de 8 a 1. México 1462.

DEPENDIENTE GALLEGO, PRACTICO PARA ALmacén, de 16 a 17 años, se necesita; Lavalle 2502.

DEPENDIENTE DE ALMACEN DE 16 A 17 años, práctico, se necesita; Soler 3601 y Coronel.

ENCUADERNADOR ADELANTADO APRENDIZ, se precisa; Balcarce 251.

EMPLEADOS Y DEPENDIENTES DE COMERCIO y oficinas, colócanse, Reconquista 539.

JOVEN PRACTICA PARA ENFERMERA Y LIMpieza de consultorio dental, se necesita, Entre Ríos 709.

JOVEN CONOCIENDO PERFECTAMENTE CONTAbilidad, que tenga muy buena letra y fiador personal, se necesita, sueldo 100 $. Escribir indicando quien lo garantiza y aptitudes a gerencia Florida 199.

LUSTRADOR DE BOTINES NECESITO, COMPEtente, para sábado. Corrientes 1716.

MUCHACHO PARA MENSAJERO SE NECESITA; Talcahuano 462.

MUCHACHO CADETE, PRESENTADO POR SUS padres, se necesita; Santa Fe 2320, sueldo 15 $, comer y dormir afuera.

NECESITO MEDIO OFICIAL CARRECERO, CORdoba 1337.

OFICIAL PELUQUERO PARA SABADO SE NEcesita, Castro 1081.

OJO! MEDIO OFICIAL PELUQUERO SE NECEsita, Rojas 281.

PLANCHADORA MEDIO OFICIALA NECESITO; Lavalle 2850.

PLANCHADORA APRENDIZA Y OFICIALA A nuevo, preciso, Victoria 1919.

RAYADOR MEDIO OFICIAL, SE NECESITA; Talcahuano 1256.

SE NECESITA MUCHACHO PARA LECHERIA; Rivadavia 2184.

SE PRECISAN PEONES PRACTICOS PARA LA limpieza, Sarmiento 2627.

TRABAJOS OFRECIDOS

ALBAÑIL OFICIAL SE OFRECE, POR DIA 3 $; San Antonio 451, J. M.

ADORNADORA PIDE EMPLEO EN BUENA CAsa de modas, ciudad o campo, Rivoria 2952.

CORREDOR O COMISIONISTA CON MUY BUEnas relaciones en toda la provincia de Entre Ríos se ofrece, y da referencias de primer orden. Dirigirse por carta a Jorge Domínguez, Concepción del Uruguay, Entre Ríos. perm.

CONTADOR MUY PRACTICO, CONOCE GANADEría, solicita cualquier empleo en estancia, B. Mitre 855, contador. v. 16 Feb.

CABALLERIZO PROFESION OFRECESE RECOmendado; Rodríguez Peña 2066.

COCHERO SE OFRECE PARA FAMILIA PARTIcular, con muy buenos informes y buenas recomendaciones, dirigirse por carta o personalmentte a M. L.; calle Vidal 1923, Belgrano.

DEPENDIENTE ALMACEN PRACTICO, 18 años, de 8 a 9, Av. La Plata 1795.

DEENDIENTE COMPETENTE PARA ALMACEN, se ofrece, Cangallo 1302.

EMPLEADO JOVEN, PRACTICO EN TRABAJOS de escritorio o casa de comercio, posee varios idiomas, con buenas referencias y garantía personal a satisfacción. Escribir A. G., Sarmiento 2594.

ENFERMERA Y MUCAMA PRACTICAS SE OFREcen, Paraguay 1566.

FAMILIA ITALIANA SE OFRECE PARA EL RAmo, para una chacra; dirigirse a la Inmigración, P. B.

HOMBRE FORMAL, SE OFRECE, COMO ENFERmero o asistente sanatorio, Jujuy 1750, B. A.

JOVEN ARGENTINO, CON TRES años DE PRActica en los Tribunales, sabiendo escribir a máquina, con inmejorable ortografía y redacción, se ofrece para estudio de abogado o casa análoga. Por carta a Julio Maril, Machain 3115, Villar Urquiza. 1 p.

JOVEN PARA ESCRITORIO, SIN PRETENSIONES se ofrece, Corrientes 2302.

JOVEN DE 20 años SE OFRECE PARA ESCRITOrio o negocio, Matheu 850.

MUCHACHO SE OFRECE, PARA NEGOCIO; CErrito 1576, pieza 33.

MOZO PARA ALMACEN SE OFRECE, LIBERTAD 174.

OFICIAL PELUQUERO SE OFRECE PARA SAbado o efectivo, C. Pellegrini 833.

PLOMERO ELECTRICISTA SE OFRECE, A FAMIllas, Paseo de Julio 615, dep. 4, por carta a L. P. M. v. 12 F.

PLANCHADORA MEDIO OFICIALA SE OFRECE, Don Cristóbal 285.

PINTOR EMPAPELADOR OFICIAL SE OFRECE, Moreno 1779.

SE OFRECE OFICIAL COMPETENTE O MEDIO con herramientas, Australia 2046.

SE OFRECE OFICIAL PELUQUERO, MUY COMpetente, para sábado o por mes; Lavalle 1230 Ch. L.

ALQUILER DE CASAS

PETIT HOTEL CON 9 HABITACIONES, HALL, patio, etc., edificación moderna y muy confortable, Bulnes 1919, puede visitarse a toda hora.

INFORMACIONES DE ÚLTIMA HORA

Servicio telegráfico del Exterior

LA GUERRA SUBMARINA

Nota de Alemania a los neutrales

Motivos en que se apoya el imperio

NUEVA YORK, febrero 11. — Se recibió un telegrama de Berlín informando que el gobierno alemán ha resuelto enviar una nota a los países neutrales, informándoles que los buques de la escuadra alemana considerarán en lo sucesivo a los vapores mercantes que vayan armados de cañones como si fueran buques de guerra enemigos.

Hace esta comunicación para que los gobiernos neutrales recomienden a sus conciudadanos que no embarquen en los barcos que estén en esas condiciones, pues Alemania se desentiende de toda clase de reclamaciones que pudieran serle formuladas con motivo del hundimiento de alguna embarcación que llevase cañones y a cuyo bordo viajaran ciudadanos neutrales.

El gobierno alemán, al adoptar esta resolución, entiende ajustarse a las condiciones consignadas en la nota que la secretaría de Estado de Norte América pasó a los países neutrales ocupándose de la guerra de submarinos.

Las bases en que el gobierno imperial se apoya son las siguientes:

1.a La declaración hecha en la Cámara de los Comunes, el 26 de marzo de 1915 por Mr. Winston Spencer Churchill, sobre la misión de los buques mercantes.

2.a La comunicación hecha por el embajador de la Gran Bretaña en Wáshington, sir Cecil Spring-Rice, al entonces secretario de Estado, Mr. Bryan, el 25 de agosto de 1914.

3.a La declaración hecha por Alemania el 13 de octubre de 1914.

4.a Cita diez y nueve casos de buques mercantes, en su mayor parte no identificados, que hicieron fuego sobre submarinos alemanes.

5.a Un facsímil de las instrucciones dadas a los buques mercantes sobre el empleo de armas para su defensa. Ese documento lleva la firma del almirantazgo y la fecha 7 de mayo de 1915 y se lee en él la palabra "Confidencial".

NUEVA YORK, febrero 11. — Es objeto de muy animados comentarios en los círculos oficiales y navieros la nota pasada por Alemania a los neutrales, incluso a los Estados Unidos respecto a la conducta que observarán los submarinos alemanes con toda clase de embarcaciones que lleven armamento.

Se cree que el gabinete de Wáshington formulará algunas objeciones al proyecto del gobierno imperial.

LONDRES, febrero 11. — Comunican de Viena que el ministerio de Relaciones Exteriores de Austria entregó a los diplomáticos neutrales un memorandum redactado en forma casi idéntica a la nota alemana, relativa al tratamiento de los buques mercantes enemigos, armados, que serán considerados como buques de guerra desde el 1.o de marzo próximo.

Proposición de armisticio

BERNA, febrero 11. — Anúnciase que un comité neutral que trabaja por la paz y que se supone inspirado por el príncipe von Bulow, está haciendo proposiciones a los beligerantes para conseguir un armisticio de 15 días antes de que comience la campaña de primavera.

Periodista condenado

AMSTERDAM, febrero 11. — Sábese aquí que el director del diario socialista, "Vor Waerts", de Berlín, ha sido condenado a una semana de prisión por la publicación de dos folletos, uno contra los que quieren la anexión de los territorios conquistados y otro en que critica la dirección de la guerra. El primero de esos folletos se titula "La locura de la anexión".

En los Balcanes

OCUPACION DE DURAZZO POR LOS AUSTRIACOS

La neutralidad de Grecia

LOS IMPERIOS CENTRALES Y RUMANIA

NUEVA YORK, febrero 11. — Las noticias recibidas de Viena por vía Berlín, comunican que las tropas austro-hngaras que avanzan en Albania llegaron a Durazzo y procedieron a la ocupación de la ciudad, sin encontrar ninguna resistencia.

Agregan esas informaciones que los habitantes de Durazzo dispensaron a los invasores un cariñoso recibimiento.

Después de asegurada la tranquilidad en la ciudad y de hacerse cargo de la administración de la ciudad y de tomar rehenes, el grueso de las tropas continuó avanzando.

Créese que el propósito de los austro-húngaros es llégar a Valona antes de dar tiempo a Italia para que concentre allí un importante ejército.

LONDRES, febrero 11. — Las informaciones que se reciben de Atenas están de acuerdo en que la actitud de Grecia de mantener su neutralidad es definitiva.

En la sesión celebrada ayer por la Cámara de representantes helénica, el jefe del gabinete manifestó que el programa del gobierno, de acuerdo en un todo con el rey Constantino, consistía en mantener a todo trance la neutralidad de Grecia, reconociendo que si bien los perjuicios que en la actualidad sufre el país por la invasión de ejércitos extranjeros son grandes, no puede compararselos con los que experimentaría si el gobierno cometiera la locura de intervenir en la guerra.

Grecia — agregó — quiere ser neutral y no habrá quien la fuerce a abandonar esa actitud.

A continuación habló el ministro del interior, señor Gounaris, quien abundó en las mismas ideas, agregando que Grecia no podía en modo alguno acceder a la exigencia de los aliados que quieren se desmobilice el ejército griego, porque el país necesita mantener en estado de preparación todas las fuerzas nacionales.

ROMA, febrero 11. — Un corresponsal italiano en Atenas remite telegrama que está siendo comentado en los círculos militares.

Consigna ese corresponsal que la causa fundamental de la suspensión del ataque de los teutones contra Salónica, se debe unicamente al recelo que le produce la actitud de Rumania que no está claramente definida.

Alemania no quiere emprender el ataque sin que el gabinete de Bucarest dé completas seguridades de que permanecerá neutral. Y se añade que esas seguridades para los imperios centrales consiste en que Rumania desmobilice los ejércitos que tiene concentrados en las fronteras de Bulgaria y Hungría.

El corresponsal añade que si los gobernantes rumanos se resistieran a dar esas seguridades, los teutones los amenazarían con invadir el territorio de Rumania.

De todos modos, puede asegurarse que el ataque a Salónica no será realizado hasta que se despeje la incógnita de Bucarest.

La falta de buques

Medidas adoptadas para remediarla

LONDRES, febrero 11. — El gobierno británico ha tomado ya medidas tendientes a disminuir en mucho las dificultades que tiene Italia por falta de buques.

Los ministerios de guerra y marina de Italia han facilitado ya numerosos buques para el transporte a Italia de cargamentos de carbón, trigo y avena.

Ha sido designado un comité para que revuelva cuántos buques pueden ser retirados del servicio de abastecimientos militares con objeto de ser empleados para las necesidades económicas de los diferentes países aliados.

Desmentido oficial belga

LONDRES, febrero 11 — La legación de Bélgica en esta capital desmiente que Alemania haya propuesto recientemente la paz a Bélgica.

BRASIL

RIO DE JANEIRO, febrero 11. — Los diarios elogian la administración financiera del estado de Río Janeiro, que preside el doctor Nilo Pecanha.

Hacen notar que la misma ha anticipado en sesenta días el pago en Londres del cupón de su deuda externa, que vence en abril.

—Se ha embarcado en el vapor holandés "Hollandia" con destino a Buenos Aires, el señor Mario Augusto Azevedo, vicecónsul del Brasil en la capital porteña y quien vino a ésta en goce de licencia.

Durante su estadía en esta ciudad, el señor Azevedo fué objeto de diversas distinciones.

—Ayer fué inaugurada en la plaza Río Branco de la ciudad de Campos en el estado de Río Janeiro, un busto del Barón de Río Branco, construído en bronce.

El acto fué presidido por las autoridades municipales y coincidió con el cuarto aniversario del fallecimiento del ex canciller.

—Los médicos norteamericanos doctores Richard Pearce, Bailey Ashford y John Farrell, que constituyen la delegación de La International Healt Rockfeller Fundantion, han sido invitados por el doctor Osvaldo Cruz a visitar el Instituto de Manguinhos a donde se trasladarán hoy.

—Comunican de Bello Horizonte, capital del estado de Minas Geraes, que en el municipio de Bom Sucesso ha sido descubierto un importante yacimiento de nikel.

—El teniente primero Gencérico de Vasconcellos, ex agregado militar del Brasil a la legación en la Argentina, ha recibido un oficio firmado por el ministro de la guerra, general Caycetano Faria, en el cual éste lo felicita por su reciente obra intitulada "La Argentina militar y naval".

Anteriormente por el mismo trabajo, el referido militar fué citado en la orden del día del ejército, por el departamento del estado mayor.

—Continúa el cambio abajo de 12, pero tiende a subir debido al recrudecimiento de los embarques de café.

CHILE

SANTIAGO DE CHILE, febrero 11. — Se ha resuelto el viaje del transporte "Agamos", llevando salitre a los Estados Unidos donde cambiará las máquinas.

—En la sesión nocturna de la Cámara de Diputados se despachó el presupuesto de Relaciones Exteriores, quedando el servicio diplomático en la forma aprobada por el Senado, manteniendo las actuales legaciones, incluso la del Japón, con ligeras modificaciones en el personal inferior de esas legaciones.

—Se ha resuelto suspender las sesiones de la Cámara de Diputados hasta el martes, por no tener presupuestos para discutir.

—La comisión de impuestos del Senado se reunirá pronto, con el fin de estudiar el presupuesto de contribuciones. Lo tratará el Senado en su sesión del martes.

—En el mes de junio próximo partirá para asumir el cargo de ministro en España el señor Larrain.

—El canciller declaró en la Cámara de Diputados que a pesar de la actividad del gobierno para solucionar el problema de fletes marítimos, nada se ha obtenido aun, debido a innumerables dificultades que no permiten aunar las voluntades para alcanzar las soluciones precisas.

—Se envió a la comisión de legislación de justicia de la Cámara un proyecto del Poder Ejecutivo, que prohibe la enajenación de naves chilenas, sin autorización del presidente de la República. La Cámara de Diputados lo despachará en la semana próxima.

SANTIAGO DE CHILE, febrero 11. — El Aero Club Chileno aprobó las bases de los concursos aeronáuticos que se realizarán en ocasión de la conferencia aeronáutica panamericana. Vienen en viaje los delegados norteamericanos. El aviador brasileño Santos Dumont representará al Brasil.

"La Unión", en un artículo referente a la navegación comercial americana, con motivo de la guerra, aboga por el acuerdo de todos los gobiernos americanos, para extender el mar territorial, para proteger el tránsito libre de las naves mercantes a lo largo de la costa americana y de la zona actual de tres millas angostas, si se toma en consideración el alcance de la artillería moderna.

URUGUAY

MONTEVIDEO, febrero 11. — Eligiéronse presidente de la Cámara al diputado Dr. Saldaña, primer vice al doctor Aragón y Etchart, segundo al doctor Eduardo Pittaluga.

De minoría solo asistió el señor Oribe.

—Numerosa concurrencia asistió al entierro del señor César Falcone, fallecido trágicamente en esa capital.

—Existe el propósito de prohibir el funcionamiento de la lotería de cartones.

—El Poder Ejecutivo dictó decretos autorizando a las jefaturas políticas para el nombramiento de los empleados de esas dependencias, cuya asignación no pase de $ 3.60 mensuales.

—El gobierno aprobó el contrato celebrado entre la dirección hidrografía y la empresa Hersent Jeanet Georges, contratista de la construcción del puerto de Paysandú.

—Se dice que ha terminado el sumario levantado al comandante Barbadora, jefe del regimiento 2o. de caballería.

Se dice que las resultancias son desfavorables para dicho militar.

—Muy concurrido el entierro del periodista señor Joaquín Odiccini y Sagra.

—Es probable que haya entorpecimiento en el asunto del asfaltado a causa de una resolución del gobierno según la cual las empresas de tranvías tienen la obligación de asfaltar a su costo las entrevías y cincuenta centímetros de calzada a cada lado de la vía, pudiendo contratar las obras con quien creen mejor.

Ahora bien: las empresas de tranvías contrataron con Neufchatel, pero como el asfalrado debe hacerse con gilsonite, del que tiene Acquarone exclusivamente, resulta que si Neufchatel no emplea gilsonite no podrá asfaltar.

Por consiguiente, tampoco puede empezar las obras Acquarone.

—Encuéntrase en ésta el ajedrecista argentino Benito H. Villegas.

—Gran interés despertaron los bailes de disfraz a realizarse en el Parque Hotel.

—El domingo se realizará en Bahía el campeonato de natación a medio fondo.

—El incidente personal entre los señores Celestino Mibelli y Wáshington Paullier parece que terminará en lance. Las condiciones de éste serían a sable con filo, contrafilo y punta.

—Con los apartes del 5 1|2 y renta de aduana obtenida hasta hoy se completó el monto del servicio del empréstito de 1896 hasta el 30 de junio próximo.

—Dictóse un decreto prorrogando por un año más el funcionamiento de la comisión revisora de pensiones.

CASA DE GOBIERNO

PRESIDENCIA

A las 4 de la tarde concurrió a su despacho de la casa de gobierno el presidente doctor Plaza. Se ocupará esta tarde de la firma en los despachos de todos los ministerios.

DIRECCION GENERAL DE CONTABILIDAD

Rendiciones de cuentas

Por decreto del P. E. se aprueban las rendiciones de cuentas, por sueldos, jornales y otros gastos efectuados por las direcciones generales de agricultura, irrigación, obras hidráulicas y puentes y caminos, en atención a que la dirección general de contabilidad manifiesta haberlas examinado y aprobado.

OFICINA TECNICA DE INSPECCION Y RECEPCION DE MATERIALES EN EUROPA.

Por decreto de la fecha, se ha aprobado la rendición de cuentas presentada por el ingeniero don Eduardo Schlatter, por sueldos y gastos que ha demandado la oficina técnica de inspección y recepción de materiales para obras públicas en Europa, correspondientes a los meses de septiembre y octubre ppdos.

El gasto de que trata importa la suma de tres mil novecientos treinta y seis pesos con sesenta y seis centavos, otro sellado.

El ministro de Hacienda

VISITA AL PUERTO DE LA PLATA

En un tren expreso, a las 9.10 de esta mañana, el ministro de hacienda, doctor Oliver, acompañado de su secretario privado, señor Muñoz Cabrera y de los señores ingeniero Mac Lean, director de aduanas N. Cobache, doctor Hernández y varios miembros del directorio del ferrocarril del sud, se trasladaron a La Plata, donde visitaron el puerto, los terrenos de Berisso y el frigorífico "Armour".

A su llegada fueron recibidos por el diputado nacional señor Atencio y algunos diputados provinciales, quienes acompañaron al ministro en su excursión.

En el tren de las 12 regresó a esta capital el doctor Oliver, y por la tarde concurrió a su despacho, resolviendo varios expedientes que estaban a la firma.

Accidente marítimo

Choque del Trevier y la Uruguay

En el ministerio de Marina ha sido facilitada una información respecto al choque producido entre el buque inglés Trevier y la corbeta de nuestra armada Uruguay, cuyo accidente se originó el 5 del actual en San Julián.

He aquí la versión oficial:

La corbeta Uruguay que efectuaba el levantamiento hidrográfico de San Juan se encontraba fondeada frente al frigorífico de Punta Peñas, situado en San Julián. El vapor inglés Trevier se hallaba también anclado en ese lugar con cargamento de carbón destinado al frigorífico y habiendo sufrido una avería en las amarras chocó con la Uruguay, causándole algunas averías sobre la línea de flotación. Aquéllas han sido reparadas provisionalmente por el personal del buque y que no le impedirán continuar sus trabajos.

Las reparaciones definitivas se realizarán una vez que regrese a Buenos Aires.

La subprefectura general de puertos instruye el sumario correspondiente para establecer las responsabilidades a que haya lugar.

Consignaciones municipales

La venta de uva

Hoy se inició en distintos puntos del municipio la venta de uva realizada por la municipalidad, habiéndose hecho al precio de 20 centavos por kilo, de la clase moscatel.

A propósito de esta consignación municipal, el delegado de la provincia de San Juan ha puesto en conocimiento de la superintendencia de mercados, que el gobierno de aquella provincia dedica especial interés en que la obra de la municipalidad de Buenos Aires, en tal sentido, tome todo el impulso posible. Agrega el delegado que el gobierno ha ofrecido, entre otras cosas, un local gratis en San Juan, para mantener los envases que se proveen a los productores, y que próximamente convocará a los jefes políticos e intendentes, tanto al de San Juan como a los departamentales, con el fin de imponerles del programa y de la obra que desarrolla la comuna bonaerense, encaminada a vincular los intereses del productor y del consumo. Es propósito también de aquel gobierno que se generalice en toda la provincia la propaganda que merecen las consignaciones oficiales, para que llegue hasta el pequeño productor el conocimiento de las operaciones que se realizan en la capital federal.

Termina, finalmente, el delegado, informando de que, tan pronto se conocieron en San Juan los precios de venta obtenidos en las consignaciones, numerosas personas han solicitado la provisión de envases para enviar grandes cantidades de uva.

Todas estas circunstancias que se preesentan tan favorables a la consignación iniciada por la municipalidad, hacen creer a la intendencia que durante este verano la población de la capital podrá comer de la mejor uva a precios muy reducidos.

FERROCARRILES

REPRESENTACIONES

Se ha reconocido a don Federico J. Wythes como representante legal de la empresa del ferrocarril Central del Chubut hasta el 31 de diciembre del año en curso, así como también a don William J. Shiton, en quien aquél sin apartarse de la representación que manifiesta conservar, sustituye el poder acordado.

FERROCARRIL TRASANDINO ARGENTINO

El representante legal del ferrocarril Trasandino Argentino solicitó se le reconsidere la resolución de 6 de setiembre pasado, la que desestimaba su personería para intervenir en la obra del túnel artificial entre los kilómetros 71, 611, 40 y 71, 698, 99, destinado a proteger la vía de los desmoronamientos de rocas en aquel paraje.

El presidente de la Nación teniendo en cuenta que el informe de la dirección general de ferrocarriles se opone a este pedido, decretó confirmar la resolución de fecha 6 de setiembre de 1915.

MINISTERIO DE HACIENDA

RENOVACION DE LETRAS

En atención a que el H. Congreso no ha resuelto aún la exoneración de derechos correspondientes a los materiales introducidos con destino a instalación de alumbrado y tranvías de la ciudad de Tucumán el ministerio de hacienda resolvió renovar las letras otorgadas ante la aduana de la capital a 180 días.

PEDIDOS DENEGADOS

El ministerio de Hacienda no hizo lugar a la devolución de la suma abonada por el señor Elías N. Rocca por una partida de 57 cascos de alcohol teniendo en cuenta el art. 148 de las ordenanzas de Aduana.

—También se ha resuelto no hacer lugar al pedido de aclaración del decreto 25 de junio de 1915 que reglamenta la ley número 9262, hecho por los señores Pedro Vasena e hijos.

—Tampoco se hizo lugar al pedido de exención de derechos, formulado por los señores A. M. Delfino y Hno., para el remolcador Sanson, en virtud de haber tenido dicho remolcador cinco entradas al puerto con procedencia de los ríos haciendo esta circunstancia que quede excluído de la franquicia que acuerda el art. 3.o de la ley 4026.

LIBRE DESPACHO

El ferrocarril Central Argentino ha sido autorizado por el ministerio de hacienda para transferir libre de derechos, cincuenta cascos de cemento portland para la construcción de la torre-reloj, obsequiada a la nación por la colectividad británica, con motivo del primer centenario.

PLANOS APROBADOS

El poder ejecutivo ha aprobado los planos formulados por la empresa del ferrocarril Oeste, para la construcción de una vía de acceso desde el túnel de entrada al Puerto hasta el empalme Norte.

Al mismo tiempo se autoriza a la dirección general del puerto para vender a la empresa precitada, materiales destinados a la ejecución de dicha obra. Por el mismo decreto se dispone que las vías a construirse pasarán de inmediato a ser propiedad de la nación.

GUERRA Y MARINA

BONIFICACION POR ANTIGUEDAD

Subsanando un error

El gabinete militar se ha dirigido a la contaduría general de la Nación comunicando que se ha padecido un error en la confección de las planillas referentes a los jefes y oficiales a quienes corresponde la bonificación del 10 por ciento de sus haberes por contar el tiempo de antigüedad necesario para hacerse acreedores a ese aumento.

En las planillas mencionadas se incluía a los generales de división, general de sanidad, maestros de banda, de gimnasia y esgrima, etcétera, no debiendo ser así, por cuanto éstos ya no pueden ascender más.

En consecuencia el gabinete militar pide a la contaduría que se sirva disponer la devolución de dichas planillas, sin liquidarlas, a fin de confeccionarlas nuevamente.

ESCUELA SUPERIOR DE GUERRA

Para mañana ha preparado la dirección de este instituto, una excursión de estudios para los alumnos del curso de capitanes.

Estos están incorporados a las clases de esa escuela por el término de seis meses, a fin de colocarse en condiciones de ascender al grado inmediato superior.

EJERCITO Y ARMADA ARGENTINOS

Se presentó al ministro de guerra nuestro agregado militar a la legación argentina en el Brasil, capitán Crespo, regresado al país en uso de licencia.

Dicho oficial entregó al general Allaria un grueso volumen, elegantemente editado, sobre nuestro ejército armado que ha escrito el teniente 1.o Gensérico Vasconcellos, ex agregado militar a la legación brasileña en esta república.

TOMA DE POSESION

De acuerdo con lo resuelto por la superioridad, mañana se hará cargo el capitán de fragata Julio Mendeville de su nuevo puesto de comandante del crucero-acorazado "Pueyrredón".

MUNICIPALES

EL ALUMBRADO DEL CENTENARIO

Hoy se reunió en la intendencia la comisión designada por el doctor Gramajo para disponer el alumbrado de la ciudad durante las fiestas de Julio próximo. Entre otras resoluciones, en ésta reunión se acordó llamar a licitación pública para la provisión de las lámparas que se utilizarán en esos festejos.

En el depósito de la dirección de alumbrado, sito en el Paseo Colón y Brasil se ha iniciado ya la construcción de arcos, caballetes y demás objetos necesarios para aquella instalación, como así también un carro rodante de modelo especial, para colocar en las calles los arcos en construcción.

BANDA MUNICIPAL

Esta noche concurrirá a las Barrancas de Belgrano la banda municipal.

FERIAS FRANCAS

Mañana funcionarán ferias francas en Triunvirato y Río de Janeiro, Chiclana y Pasco, Santa Fe y Avenida Bullrich, Las Heras y Pueyrredón, Crámer y Pampa y Avenida San Martín y Cayena.

Palacio de Justicia

TURNO PARA MAÑANA

Fuero civil: Juez, doctor Pedro V. Meléndez; secretario, doctor Arrotea Molina.

Fuero comercial: Juez, doctor Tristán M. Avellaneda; secretario, doctor Cermesoni.

Fuero federal: Juez, doctor Tomás Arias (atiende el doctor Anchorena); secretario, doctor Castellanos.

Recusaciones: en lo civil, doctor Julián V. Pera; en lo comercial, doctor Eduardo M. Naón.

Fiscales: en lo civil, doctor Padilla; en lo comercial, doctor Arriola.

MUNDO COMERCIAL

LA PLAZA

En el mismo ambiente encalmado que sucediéndose desde hace varios días, ha hoy el mercado bursátil. Los papeles negociados, tanto títulos de renta como acciones de empresas particulares, alcanzaron todos poca importancia para cerrar con estas diferencias:

Cédula Hipotecaria Argentina, de antigua emisión, subió 10 centavos.

—Igual repunte tuvieron las de primera serie.

—Las cédulas nacionales de la serie K mejoraron 10 centavos.

—Mejoraron 20 centavos las de la serie L.

—Los Bonos Municipales de Pavimentación semestral, la Deuda de la Provincia de Buenos Aires, 5a serie, y el Empréstito de Conversión, serie B, sin variación.

—Bajaron 5 centavos las acciones de Puerto Sastre.

—Se cotizaron con alza de 4 puntos las acciones de La Argentina (fábrica de papel).

—El mercado de trigo cerró encalmado para todas las categorías de este cereal.

El maíz amarillo tuvo plaza firme, cerrando en esas condiciones.

Los precios del lino han mantenido su firmeza. Hoy se pagó en Sola hasta $ 15 por los 160 kilos.

Sostenida la semilla de nabo.

Algo encalmada cerró la avena.

La cebada sin variación.

—El mercado de lanas se encuentra muy animado, actuando en él todos los compradores. Hoy se vendió gran cantidad de lanas buenas, regulares e inferiores, calculándose lo negociado alrededor de 800.000 kilos con precios que varían entre $ 8 y 17.50, según variedades y condición.

Para cueros en general subsiste el buen interés, pagándose muy buenos precios por las pieles lanares y lanudos cuarta lana.

—En las mismas condiciones de ayer, es decir bastante flojo operó el mercado de lanares. Tan solo encuentran plaza ligeramente entonada dada la escasez de los arribos, las haciendas de muy buena gordura y clase.

—Con una nueva baja en las cotizaciones se efectuaron hoy las transacciones en ganado vacuno. Los novillos especiales, vacas gordas, vaquillonas y novillitos de buena calidad y gordura se venden en regulares condiciones, pero en las haciendas criollas y de más de consumo su venta es muy laboriosa.

Los porcinos continúan con precios firmes, dentro del márgen que señalamos en la sección respectiva.

BOLSA DE COMERCIO

Segunda rueda

Cédula Hipotecaria Argentina de 6 o|o antigua emisión, para mañana: 98.50 a 98.80.

Id para febrero 15: 3.000 a 92.70.

Cédula Hipotecaria Argentina, primera serie, nueva emisión, para mañana: 10.000 a 93.10.

Cédulas Nacionales de la serie L, para mañana: 8.00 0a 96.60, 8.50 0a 96.70.

Id de la serie K, para mañana: 3.000 a 86.40.

Crédito Argentino (1905), para febrero 15: 15.00 a 89.90.

Id. para marzo 15: 18.000 a 88.

Bonos municipales de pavimentación (semestral), para mañana: 3.000 a 71.50.

Deuda de la provincia de Buenos Aires de 6 o|o, tercera serie, para mañana: 5.000 a 72.

Empréstito de Conversión de 2 1|2 o|o de la serie B., para mañana: 10.000 a 20.80.

Querachales Puerto Sastre (oro), para mañana: 500 a 2.90, 300 a 2.95; total $80.

Id. para marzo 15: 500 a 2.90.

La Argentina (fábrica de papel), para febrero 14: 50 a 48.